

# Hábitos y Actitudes hacia el Turismo de las Personas con Discapacidad Física Informe de resultados 2004

Ana M<sup>a</sup> Huesca Gonzalez

Elena Ortega Alonso



**P**REDIF

Plataforma Representativa

Estatal de Discapacitados Físicos

**Hábitos y  
actitudes  
hacia el  
Turismo  
de las Personas  
con Discapacidad  
Física**

**Informe de resultados**

Ana M<sup>a</sup> Huesca González  
Elena Ortega Alonso

Título: Hábitos y actitudes hacia el turismo de las personas con discapacidad física.

Autores: Ana M<sup>a</sup> Huesca González. Doctora en Ciencias Políticas y Sociología.  
Elena Ortega Alonso. Licenciada en Sociología.

Equipo de investigación:

Ana M<sup>a</sup> Huesca González (Dir.). Universidad P. Comillas.  
Elena Ortega Alonso. Universidad P. Comillas.  
José Antonio López Ruíz. Universidad P. Comillas.  
Pilar Soret. Lafraya. PREDIF.  
Daniel García Sánchez. PREDIF.

Edita: PREDIF  
Realización: GALENAS  
Imprime: Gráficas Monterreina  
D.L.: M-31405-2004



AGRADECIMIENTOS .....	5
PRESENTACIÓN .....	7
INTRODUCCIÓN .....	9
METODOLOGÍA, por José Antonio López .....	13
CAPÍTULO I. DESCRIPCIÓN DE LAS VARIABLES SOCIODEMOGRÁFICAS .....	17
CAPÍTULO II. PERFIL DE LAS PERSONAS CON DISCAPACIDAD FÍSICA .....	25
2.1. ¿Quiénes son las personas con discapacidad física que viajan?.....	26
2.2. ¿Quiénes son las personas con discapacidad física que no viajan?.....	27
CAPÍTULO III. LAS MOTIVACIONES TURÍSTICAS DE LAS PERSONAS CON DISCAPACIDAD FÍSICA.....	29
3.1. Razones para realizar el viaje de referencia.....	30
3.2. Razones para no viajar .....	32
3.2.1. Percepción sobre la existencia de dificultades económicas.....	32
3.2.2. Percepción sobre la existencia de dificultades contextuales.....	35
3.2.3. Percepción sobre la existencia de dificultades de carácter individual.....	38
CAPÍTULO IV. USO Y ACCESO A LOS DISTINTOS SERVICIOS TURÍSTICOS.....	41
4.1. Uso y acceso a la información .....	42
4.2. Uso y acceso a los medios de transporte.....	45
4.3. Uso y acceso a los alojamientos .....	48
4.4. Accesibilidad a los diferentes destinos de viaje elegidos por los encuestados.....	51
4.5. Otros servicios utilizados.....	54
4.5.1. Servicios Públicos e Infraestructuras .....	54
4.5.2. Accesibilidad a aparcamientos y restaurantes.....	56
4.5.3. Accesibilidad a las excursiones y actividades programadas.....	58
CAPÍTULO V. EL TIPO DE VIAJE REALIZADO Y EL IDEAL.....	59
5.1. El tipo de viaje más realizado según número de noches.....	60
5.2. Planificación del viaje.....	61
5.3. El destino de viaje .....	64
5.3.1. ¿Campo o playa?.....	64
5.3.2. ¿Viajes regionales, nacionales o extranjeros? .....	66
5.3.3. Fidelidad al destino.....	69
5.4. Desarrollo del viaje: transporte y alojamiento.....	70
5.5. Perfil del viaje más frecuente y del deseado .....	74
CAPÍTULO VI. EL PAPEL DE LOS ACOMPAÑANTES EN LOS VIAJES .....	75
CAPÍTULO VII. PERCEPCIÓN DEL TRATO RECIBIDO EN LOS DIFERENTES SERVICIOS.....	81
CAPÍTULO VIII. NIVELES DE SATISFACCIÓN RESPECTO A LOS HÁBITOS DE VIAJE.....	85
ANEXO .....	91



## Agradecimientos

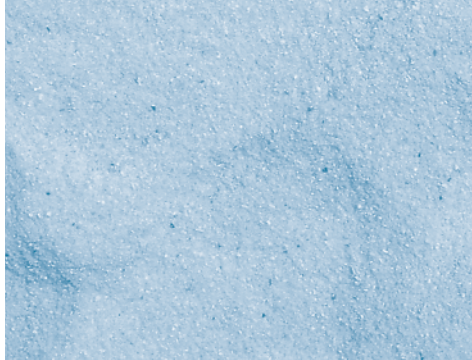

Desde la Plataforma Representativa Estatal de Discapacitados Físicos (PREDIF) queremos transmitir nuestro agradecimiento a todas las personas y entidades que con su apoyo y colaboración han hecho posible la realización de esta encuesta sobre los “Hábitos y actitudes hacia el turismo de las Personas con Discapacidad Física”. La encuesta constituye la primera fase de un proyecto de investigación más amplio sobre el mismo tema cuya segunda fase esperamos poder acometer pronto. Se enmarca a su vez dentro de un Plan de Acciones que PREDIF viene realizando desde hace varios años con el objetivo de conseguir que la oferta turística en España sea realmente accesible a todas las personas con discapacidad, permitiéndoles hacer uso de su derecho a disfrutar del turismo y del ocio.

Nuestro agradecimiento en primer lugar a todas las personas que han tenido la amabilidad y paciencia de responder al cuestionario telefónico realizado por el equipo de investigación de la Universidad Pontificia de Comillas que ha llevado a cabo el proyecto; 1010 personas de las que desconocemos los nombres pero sin cuyas respuestas el documento que aquí presentamos simplemente no existiría. También a las asociaciones a las que pertenecen, que tuvieron la deferencia de facilitar el contacto entre los investigadores y las personas encuestadas. Dichas asociaciones son Aspaym Asturias, Aspaym Baleares, Aspaym Castilla y León, Aspaym Cataluña, Aspaym Cuencia, Aspaym Madrid, Aspyam Murcia, Aspaym Toledo, Aspaym Valencia y Coordinadora de Minusválidos Físicos de la Comunidad Madrileña, todas ellas pertenecientes a PREDIF a través de sus respectivas federaciones.

Tampoco hubiéramos podido acometer el proyecto sin la ayuda económica de Fundación ONCE y Fundación Vodafone. A ambas les agradecemos no sólo la colaboración concreta para este estudio sino su apoyo continuo en las iniciativas que desde PREDIF les presentamos.

Y sin duda al equipo de investigación del Departamento de Sociología y Trabajo Social de la Universidad Pontificia de Comillas, a los investigadores principales y también a los encuestadores; todos ellos han añadido a su buen hacer profesional una importante dosis de sensibilidad social que ha hecho que los cuestionarios fueran más cercanos para los encuestados y los resultados finales algo más que unos datos estadísticos.

Emili Ramón Figueras Masip  
Presidente de PREDIF



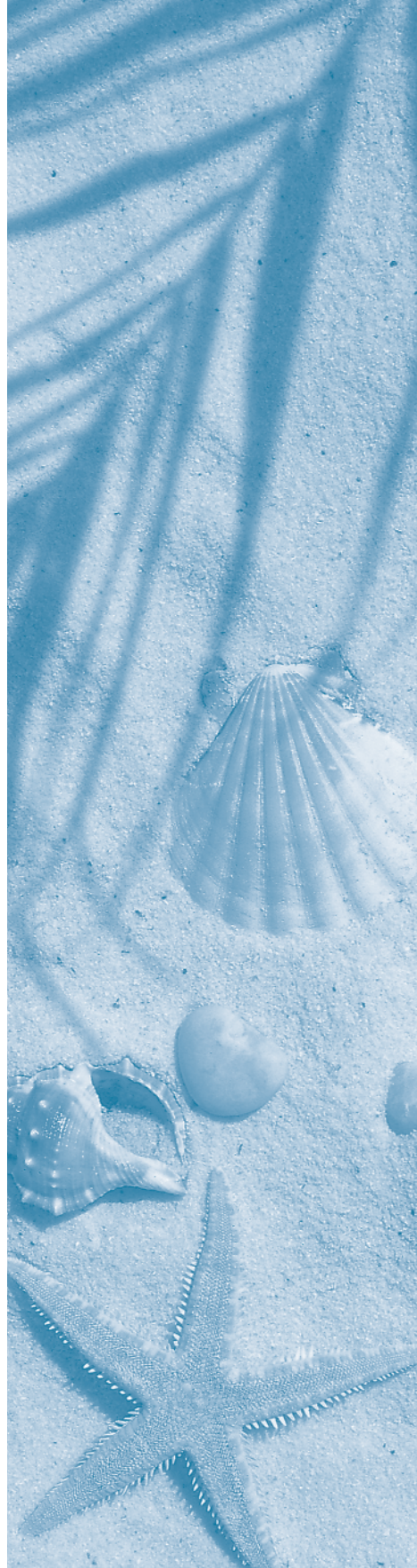

## Presentación

PREDIF, Plataforma Representativa Estatal de Discapacitados Físicos, se constituyó en Madrid en 1996. Agrupa a dos federaciones de personas con discapacidad física gravemente afectados: Federación Nacional de ASPAYM, Federación de Coordinadoras y Asociaciones de Minusválidos Físicos de las Comunidades Autónomas de España. Entre las dos federaciones suman casi 30.000 socios y se está presente en 14 Comunidades Autónomas.

Nuestra finalidad es la promoción de toda clase de acciones y actividades destinadas a mejorar la calidad de vida de los lesionados medulares y grandes minusválidos, coordinando la actuación de sus miembros federados y gestionando la obtención de recursos humanos, técnicos y económicos para la financiación de dichos programas y proyectos.

Entre nuestras líneas de trabajo hay que señalar el Programa de Turismo Accesible o Turismo para Todos. Todas las acciones que PREDIF lleva a cabo desde este Programa tienen un objetivo común: conseguir la normalización del turismo y el ocio para las personas con discapacidad, contribuir a su incorporación como usuarios de las infraestructuras y servicios turísticos, derecho que tradicionalmente les está siendo restringido por la existencia de diversas barreras, arquitectónicas, sensoriales y también culturales.

Nuestro trabajo para conseguir un turismo accesible surge de la reivindicación de nuestro colectivo de su derecho a la autonomía e integración también en el ocio y el turismo, pero entronca con un objetivo generalizable de calidad en turismo para toda la población. La posibilidad de acceso a la oferta turística para las personas con discapacidad no debe entenderse ni utilizarse como un elemento de segregación de este colectivo, sino que debe ser visto como mejora de la comodidad para todos los usuarios. Está por lo tanto ligado al concepto de "Diseño Universal", concepto definido en 1996 por el Trace Center de la Universidad de Wisconsin (EE.UU.) como "el proceso de crear productos, servicios y sistemas que sean utilizables por la mayor gama posible de personas con distintas habilidades, abarcando el mayor tipo de situaciones posible".

Pero también somos conscientes de que, mientras el Diseño Universal va haciéndose realidad en nuestra sociedad, los colectivos de personas con discapacidad, en función del compromiso con nuestros asociados, tenemos un importante grado de responsabilidad para conseguir un entorno accesible. En el caso del Turismo para Todos en PREDIF hemos asumido esa responsabilidad trabajando para que los profesionales del sector turístico conozcan la realidad de la accesibilidad en su sector y sean conscientes de las necesidades de mejora; por ello nuestras acciones se dirigen preferentemente a los profesionales del sector turístico y se enmarcan en las áreas de sensibilización, formación, asesoría e investigación.

Los resultados de la "Encuesta sobre hábitos y actitudes hacia el turismo de las personas con discapacidad física" que aquí presentamos forman parte de una investigación más amplia en esta materia. Su publicación y su posterior divulgación deben asegurar que la información obtenida llegue a sus destinatarios finales, a los profesionales del sector turístico, para que puedan hacer uso de ellos y contribuyan a lo que es el objetivo final de nuestro trabajo: conseguir que el turismo sea, de verdad, para todos.

Miguel Angel García Oca  
Secretario de PREDIF



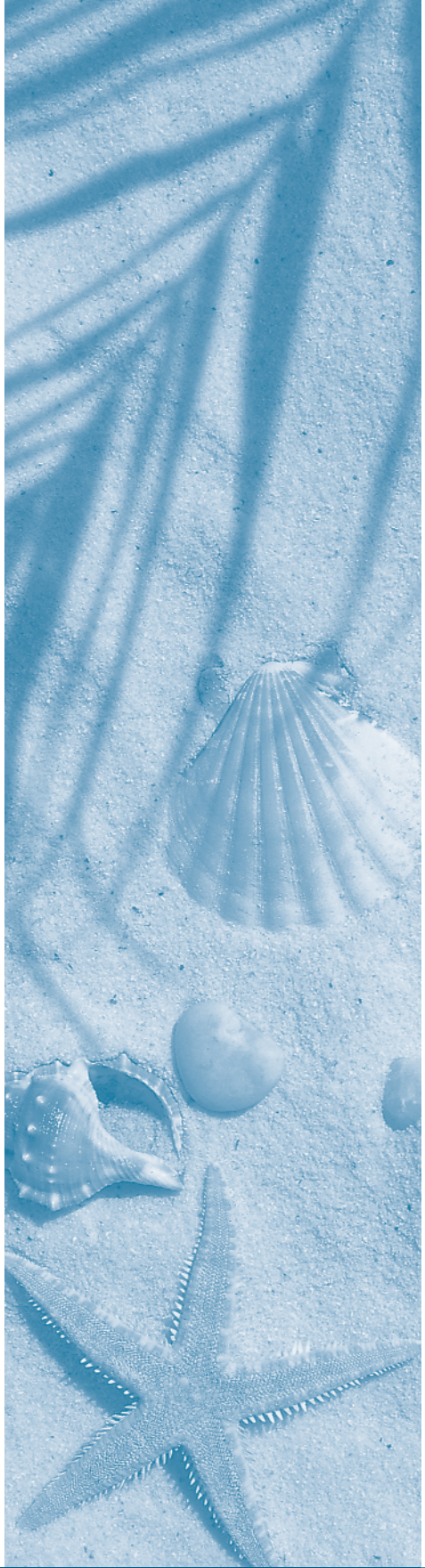

## Introducción

Quizás sean necesarias unas palabras para reflexionar por qué es necesario investigar expresamente sobre este colectivo y si no sería mejor simplemente incluirlos como un grupo de personas más dentro del conjunto de los españoles. Evidentemente nuestro colectivo-diana no es diferente al resto de la ciudadanía respecto al conjunto de los valores sociales que les afectan, también en relación a la posición que dentro de esta valoración social tiene el turismo. Sin embargo, hay dos tipos de razones que explican el interés de acometer este estudio, unas de orden interno y otras externas al propio colectivo.

Entre las razones internas, es necesario explorar cuales son los hábitos de viaje, pero sin olvidar las motivaciones, las implicaciones que para la calidad de vida de las personas tiene el hecho de viajar. Una de las principales enseñanzas que hemos aprendido (todos los que hemos trabajado a lo largo de las distintas fases de esta encuesta que ahora presentamos) es el afán de superación de ciertas gentes que, frente a situaciones adversas que parecerían insalvables, no han limitado su actividad viajera ni su optimismo respecto a hábitos turísticos (por no decir frente a la vida misma).

Entre las razones externas se encuentra el deseo de intervenir en la medida de lo posible sobre las limitaciones del entorno respecto la accesibilidad en un sentido amplio. Este colectivo, (junto con otros que también se verían beneficiados por las posibles actuaciones en este sentido como la tercera edad) tiene una serie de necesidades, no tan costosas sino más bien de concienciación al respecto, que les haría integrarse plenamente en una actividad, el turismo, que hoy en día se considera fundamental para el desarrollo personal de la ciudadanía en los países avanzados.

Es muy gratificante trabajar en una investigación que busca aumentar el conocimiento sobre el turismo en relación a personas con discapacidad física puesto que es participar en un proyecto de mejora de calidad de vida para un importante número de ciudadanos de nuestro país muchas veces olvidado. Ha sido así mismo gratificante participar en la propia denuncia que los miembros de este colectivo han hecho utilizando nuestras llamadas telefónicas: unos, agradeciéndonos la oportunidad de escuchar sus opiniones y demandas; y otros, rechazando la realización del cuestionario desde su desesperanza y hastío por la falta de atención de que son objeto e incluso el enfado por pensar que sus opiniones no son tenidas en cuenta.

Es importante por último, aclarar una serie de conceptos que hemos estado manejando en esta encuesta. El fundamental es el concepto de **viaje**<sup>1</sup>, al que consideramos cualquier desplazamiento desde el lugar de residencia habitual a otro lugar de estancia temporal, de una noche como mínimo. Los desplazamientos en el día quedan delimitados como excursiones.

Hemos seguido dos vías para profundizar en el tema de los hábitos de viajes. La primera, y fundamentalmente aconsejada desde la literatura especializada, es la de utilizar el "viaje de referencia". Es decir, realizar una serie de preguntas a aquellos que sí realizaron algún viaje de más de una noche a lo largo de un período de tiempo establecido. Nosotros decidimos como referente temporal el pasado año 2003.

En segundo lugar, pensamos que merecía la pena indagar también una serie de preguntas para aquellos que no habían viajado en el 2003, sospechando que podría ser una cantidad de personas lo suficientemente grande como para poder permitirnos prescindir de su opinión absolutamente. Por eso, establecimos una participación intermedia para estos encuestados que contestaron una parte de cuestionario común con el grupo que tenía viaje de referencia. Sólo excluimos de preguntas concretas sobre experiencia en viajes a aquellos que declararon no haber viajado nunca.

Pese a todo, los que no viajaron nunca forman un tercer nivel de encuesta, puesto que de ellos también recogimos cierta información, sobre todo para poder analizar cual eran los motivos que hicieron que hubiera ausencia de viajes en su vida.

<sup>1</sup> Esta definición se enmarca en la Directiva 97/57/CE del Consejo de 23 de noviembre de 1995 sobre la recogida de información estadística en el ámbito del turismo. Diario Oficial de las Comunidades Europeas N° L291/32.

Figura 0.1 – ¿Viajó una noche o más fuera del hogar en el 2003?

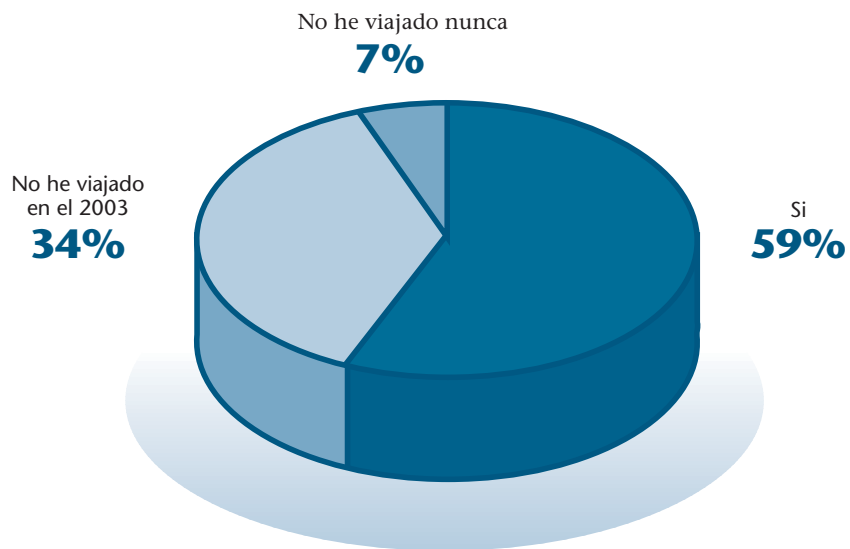

Resumiendo tenemos tres grupos de encuestados en función de las diferentes partes del cuestionario respondidas:

- Aquellos que han viajado más de una noche durante el año 2003.
- Los que no han viajado en el año 2003 pero sí tienen experiencia de viaje.
- Los que manifiestan no haber viajado nunca.

Por último, hay que hacer referencia a la muestra para recordar que los individuos objeto de esta investigación son los asociados a diferentes asociaciones de personas con discapacidad física (nombradas al principio de este informe). En el apartado metodológico profundizamos sobre este asunto.



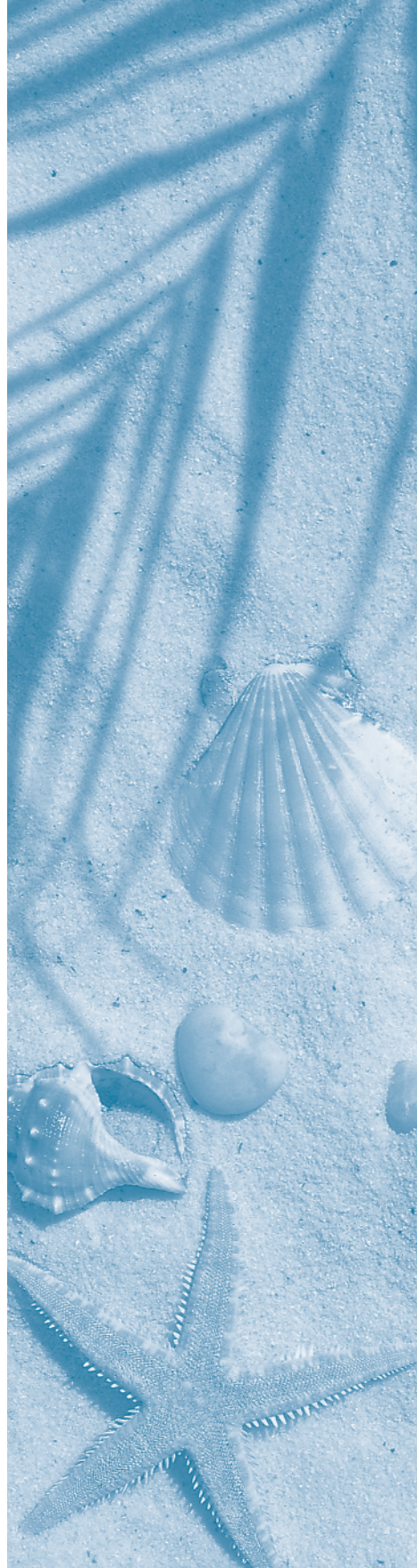

## Metodología

Por J.A. López Ruíz.

Dado el objetivo general de realizar una encuesta entre los asociados de PREDIF a nivel nacional para conocer los hábitos turísticos de las personas con discapacidad física, se ha planteado aplicar la encuesta a las personas con discapacidad física que forman parte de las asociaciones que integran la Plataforma Representativa Española de Discapacitados Físicos (PREDIF). Esta encuesta responde a la necesidad de profundizar en el conocimiento del comportamiento y las actitudes de las personas con discapacidad física en lo que respecta al turismo, con la posibilidad de poder extrapolar desde lo observado entre los asociados a la población con discapacidad física en general, en el ámbito nacional.

Se pretende recoger los datos necesarios para cubrir los siguientes objetivos específicos:

- 1.- Establecer el perfil de las personas con discapacidad física que más viaja.
- 2.- Conocer las motivaciones turísticas.
- 3.- Establecer las razones de no realizar viajes turísticos.
- 4.- Describir el papel de los acompañantes en los viajes.
- 5.- Describir la modalidad de viaje más frecuente y el tipo de viaje deseado.
- 6.- Determinar las dificultades percibidas por las personas con discapacidad física en sus viajes.
- 7.- Establecer la percepción que tienen las personas con discapacidad física sobre el trato recibido en los distintos servicios turísticos.
- 8.- Extraer los niveles de satisfacción global y respecto a los diferentes servicios.

El método empleado para la aplicación de la encuesta ha sido el de entrevistas telefónicas asistidas por ordenador (CATI), considerando este sistema como el método más adecuado dadas las características del estudio y de la población a la que se quería entrevistar.

La entrevista telefónica aporta importantes ventajas respecto a la encuesta postal o a la entrevista cara a cara en los domicilios particulares. Por ejemplo, además de permitir un seguimiento y análisis de los datos recogidos prácticamente instantáneo dada la entrada de datos a un sistema informático, permite que los entrevistadores puedan encontrar el momento más adecuado para la realización de la entrevista.

Cuando el entrevistado está interesado en responder pero el momento de la llamada no es el más adecuado, el sistema permite aplazar la entrevista rellanando en la fecha y hora que se acuerde con el entrevistado. También el teléfono ha permitido llegar a hogares dispersos en un territorio amplio, muchos en poblaciones medianas y pequeñas, donde el desplazamiento de entrevistadores habría resultado muy costoso.

La elaboración del cuestionario y la elaboración de la base de datos con teléfonos de asociados se simultanearon. De esta base de datos de teléfonos, una vez depurada y homogeneizada (al recoger datos de diversas sedes y organizaciones se tuvo que elaborar bastante) se extraería la muestra sobre la que aplicar la encuesta. Respecto a la protección de los datos personales y la confidencialidad de la información recogida, la Universidad ha seguido y mantendrá lo exigido por el código deontológico del investigador social.

Se ha partido del diseño de un cuestionario precodificado que incluye algunas preguntas abiertas: en el diseño, con el fin de elaborar un instrumento eficaz y adecuado a los objetivos propuestos, participaron los técnicos de PREDIF junto con el equipo de Comillas. Este cuestionario se ha aplicado a una muestra representativa del conjunto de socios registrados por las asociaciones que pertenecen a la plataforma, mayoritariamente han resultado pertenecientes a ASPAYM.

Dado que necesitamos los teléfonos para definir nuestras unidades muestrales, fue necesario reunir una base de datos de asociados lo más amplia posible que representara suficientemente la amplitud del territorio nacional.

La muestra final ( $n = 1010$ ) se calculó partiendo del universo finito que componen los 7.440 socios de los cuales teníamos números de teléfono. Se ha obtenido un error muestral en datos globales del + 2,93% dado un nivel de confianza del 95% y en el supuesto de la hipótesis más desfavorable ( $p/q = 50$ ).

Esta muestra se estratificó en cuotas, mediante una afijación proporcional al número conocido de socios en cada territorio, cuyas proporciones especificamos en la tabla siguiente. El caso de la muestra de Baleares y Galicia es excepcional: en Baleares se realizaron 10 entrevistas entre los escasos teléfonos facilitados (que no

respondían al conjunto de sus asociados) y otras 10 en Galicia, algo más que si se hubiera respetado estrictamente su proporcionalidad (se pretendió con ello alcanzar al menos el 1% de representación).

### ENCUESTA TELEFONICA - PREDIF: MARCO MUESTRAL

	Nº Teléf.		Afijación muestra = entrevistas realizadas
<b>Madrid</b>	1.776	23,9%	235
<b>Castilla y León</b>	1.500	20,2%	200
<b>Cataluña</b>	555	7,5%	75
<b>Asturias</b>	873	11,7%	115
<b>Castilla-La Mancha</b>	412	5,5%	56
Toledo	214		
Cuenca	75		
Albacete	123		
<b>Valencia</b>	716	9,6%	96
<b>Murcia</b>	352	4,7%	48
<b>Andalucía</b>	1.242	16,7%	165
Sevilla	432		
Granada	810		
<b>Baleares</b>	14	0%	10
<b>Galicia</b>	101	1%	10
<b>TOTAL</b>	<b>7440</b>	<b>100%</b>	<b>1010</b>

No se puede hablar de muestreo en el sentido de representatividad estadística de las CCAA seleccionadas sino que, como indicábamos, se ha diseñado la encuesta buscando la representatividad estadística del universo conocido de asociados. Por tanto, los resultados de esta encuesta han de servir, en principio, para realizar afirmaciones sobre los hábitos de viaje de las personas con discapacidad física asociados a través de Predif, que por tanto no son todas las personas con discapacidad física de este país.

Sin embargo, también podríamos extrapolar nuestras conclusiones a la población de personas con discapacidad física en general, con la cautela siempre de considerar los posibles sesgos que introduzcan las diferencias entre individuos que pertenecen a una asociación de personas con discapacidad física y los que no se han asociado.

El trabajo de campo se ha realizado desde el Laboratorio de Sociología de la Facultad de CC. Humanas y Sociales de la Universidad Pontificia Comillas de Madrid, entre los días 10 de febrero y 1 de marzo de 2004, participando en el mismo un equipo de 12 entrevistadores todos ellos estudiantes de la facultad, fundamentalmente de 4º curso de sociología, pero también tres de 3º de trabajo social y tres de 5º de psicología. Para que los entrevistadores no alcanzaran un punto de saturación en su trabajo que afectara a la calidad de las entrevistas, se establecieron turnos de 5 horas, entrando un primer turno de 6 entrevistadores que trabajaban entre las 10 de la mañana y las 3 de la tarde, seguido de un segundo turno de 6 también que llamaban entre las 3 y las 8 de la tarde. De esta forma también conseguimos cubrir una franja horaria suficientemente amplia para acceder a todo tipo de personas.

En cuanto al trabajo de campo no ha habido incidencias dignas de mención, salvo la excesiva duración de algunas entrevistas dada la edad y problemas auditivos de algunas personas entrevistadas. Sí podría contarse entre las incidencias el hecho de que hubo al menos cuatro entrevistas en las que, debido a la discapacidad del entrevistado, tuvo que participar una persona del entorno familiar del entrevistado como intermediario entre el entrevistador y ellos. Salvando tales dificultades, la cooperación y un alto grado de respuesta fueron la tónica, superando los índices medios en este tipo de encuesta, al tener un porcentaje de no respuesta en torno al 50%.



## TOTAL TELÉFONOS UTILIZADOS

1. Total teléfonos en rellamada automática (no contesta, comunica/ocupado, averiado, contestador y fax)	53
2. Total teléfonos rechazados por cuotas antes de iniciar entrevista	578
3. Total contactos realizados (a+b+c)	2290
a. Número de rechazos antes de iniciar entrevista	1158
b. Número de aplazamientos antes de iniciar entrevista	19
c. Contactos realizados donde existe entrevista (c1+c2+c3)	1113
c.1. Finalizadas con éxito	1010
c.2. Rechazadas en curso	93
c.3. Aplazadas en curso	10
<b>TOTAL</b>	<b>2921</b>

Si analizamos los datos sobre la duración media de las entrevistas obtenemos una duración media de 20 minutos. El tiempo total empleado en las entrevistas, excluyendo los contactos no validos ni los rechazos, suma 319 horas y algunos minutos más.

## TRABAJO DE CAMPO: DURACIÓN

TOTAL	Frecuencias 1010	Porcentajes 100%	% Acumulado 100%
< 1 minuto	0	0,0%	0,0%
1-5 minutos	4	0,4%	0,4%
>5 y menos de 10'	76	7,5%	7,9%
De 10' a 15'	250	24,8%	32,7%
De 15' a 20'	292	28,9%	61,6%
De 20' a 30'	310	30,7%	92,3%
> 30 minutos	78	7,7%	100,0%
No contesta	0	0,0%	100,0%

## DURACION DE LAS ENTREVISTAS (Estadísticos Descriptivos)

Base casos	1010,00
Media aritmética (en segundos)	1136,30
Error estimado	13,95
Intervalo confianza	±27,34
Suma de casos	1147668,00
Máximo	3434,00
Mínimo	251,00
Desviación típica	443,37
Varianza	196580,50
Coefficiente de variación	39,0%

Se ha empleado el software Gandia CATI versión 2 para la gestión, grabación y tratamiento informático de la encuesta, así como los programas Gandia Barbwin 6.0 y SPSS v.12 y Excel 2003 para el análisis de datos. Este análisis se ha centrado en el empleo de la estadística descriptiva, con análisis bivariante y multivariante. Se han realizado pruebas de asociación, estudiando la interrelación de variables a través del Ji Cuadrado y los residuos tipificados corregidos.

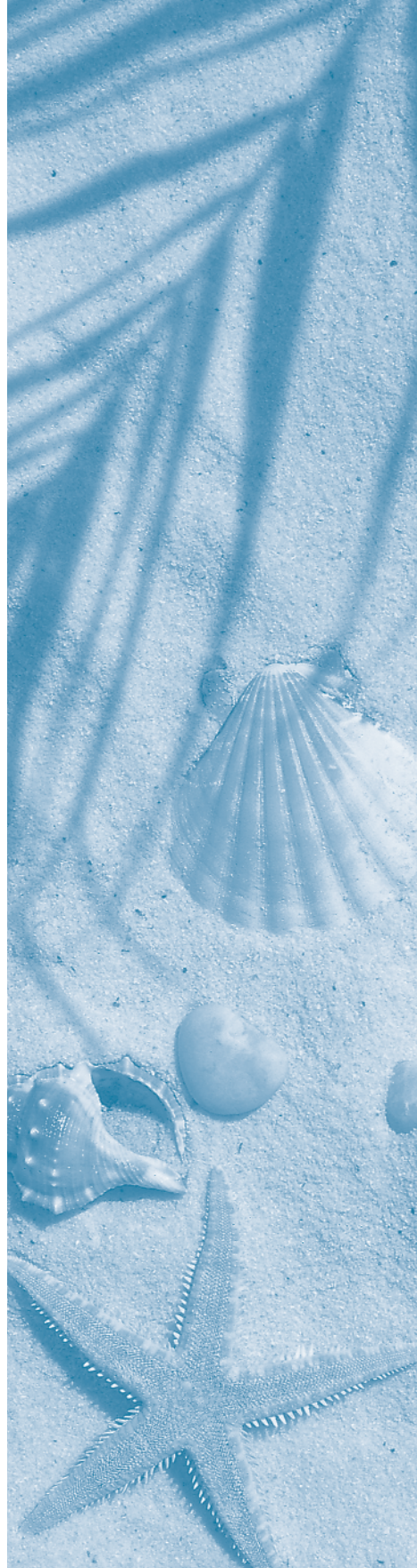

**Capítulo I**  
**Descripción de las variables sociodemográficas**

Dado que el objetivo general de este estudio es el conocimiento de los hábitos de viaje, las variables que describen estos hábitos son aquellas que nos dicen si el entrevistado viaja o no, número de viajes, opiniones sobre cómo viaja (medios de transporte, alojamiento,...), lugares de preferencia, satisfacción y valoración de la accesibilidad de los diferentes servicios, formas de organizar el viaje, compañía,... En principio, estas son las variables dependientes porque son las que recogen los comportamientos y opiniones que buscamos explicar.

Hay otra serie de variables que son las que habitualmente se llaman sociodemográficas que nos sirven para conocer las características de nuestros encuestados y para realizar los análisis bivariados y multivariados apropiados, utilizándolas como variables independientes para explicar las variables dependientes.

En el presente documento sólo pretendemos presentar los resultados generales de la encuesta realizada, algunos análisis bivariados y algunos multivariados básicos. Así haremos al buscar los perfiles de las personas que viajan y de las que no y también en la presentación de algunos otros resultados en beneficio de la claridad.

Como primer paso, queremos transmitir el contenido de esas variables sociodemográficas que nos permita conocer la población que hemos encuestado y explicar el tratamiento que hemos realizado en la base de datos para esas variables.

Las personas encuestadas pertenecen a 10 Comunidades Autónomas diferentes, aquellas para las cuales las respectivas asociaciones instaladas en ellas nos facilitaron sus directorios telefónicos para cooperar a la realización de esta encuesta. La elección de cual sería el número de entrevistados en cada una de ellas se hizo mediante una mera proporcionalidad respecto al número de sus asociados. Las dos excepciones fueron Baleares, donde se decidió realizar 10 entrevistas entre los escasos teléfonos facilitados (que no respondían al conjunto de sus asociados) y otras 10 en Galicia, algo más que si se hubiera respetado estrictamente su proporcionalidad (se pretendió con ello alcanzar al menos el 1% de representación).

**Figura 1.1 – Distribución de las entrevistas por Comunidad Autónoma**

	Frecuencia	Porcentaje	Porcentaje válido	Porcentaje acumulado
Madrid	235	23,3	23,3	23,3
Castilla León	200	19,8	19,8	43,1
Cataluña	75	7,4	7,4	50,5
Asturias	115	11,4	11,4	61,9
Castilla-La Mancha	56	5,5	5,5	67,4
Valencia	96	9,5	9,5	76,9
Murcia	48	4,8	4,8	81,7
Andalucía	165	16,3	16,3	98,0
Baleares	10	1,0	1,0	99,0
Galicia	10	1,0	1,0	100,0
<b>TOTAL</b>	<b>1010</b>	<b>100,0</b>	<b>100,0</b>	

Respecto al **sexo**, se ha entrevistado a 590 hombres y 420 mujeres, lo que supone un 58,4% y un 41,6% respectivamente. Podríamos haber decidido ponderar estos datos con el objetivo de conseguir una paridad en las respuestas por sexo. Sin embargo, hemos optado por mantener estas diferencias porcentuales para respetar la distribución también existente entre los propios socios de las asociaciones para personas con discapacidad física que es nuestro universo de partida, el mismo criterio se decidió para la variable edad.

En cuanto a la **edad**, se recogió en una pregunta abierta que requirió de un agrupamiento posterior. Decidimos los siguientes grupos: Dejamos un primer intervalo para los más jóvenes entre los jóvenes (18-25), un segundo, para los jóvenes que, sin embargo tienen la edad suficiente para tener sus propios ingresos (26 a 35), un grupo de edad adulto (36-45) quienes se supone tienen ya un planteamiento laboral y familiar propio,



# DESCRIPCIÓN DE LAS VARIABLES SOCIODEMOGRÁFICAS

un siguiente grupo de adultos mayores (46-55), siguiendo con aquellos que se acercan a la edad de culminación de su vida laboral (56-65) y, por último, los jubilados (mayores de 65).

Teniendo en cuenta el objetivo de esta investigación, los hábitos de viaje, no hemos creído conveniente agrupar más las edades, sino dejar un número elevado de intervalos para favorecer las diferencias de comportamiento hacia los viajes por edad, que creemos es una de las principales variables explicativas de este fenómeno.

**Figura 1.2 – Edad de los entrevistados (porcentaje sobre el total)**

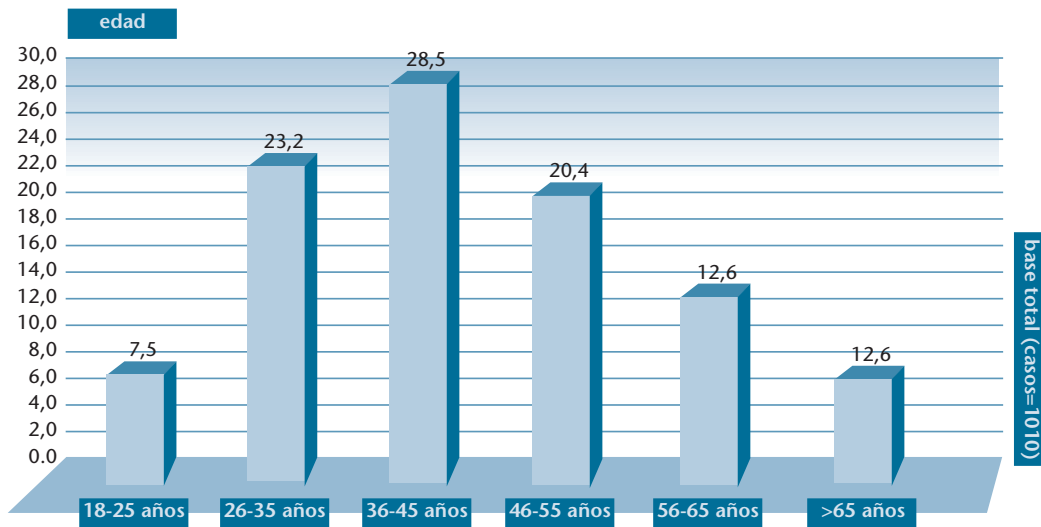

Respecto al **estado civil**, la distribución de los encuestados en las distintas situaciones posibles es la siguiente:

**Figura 1.3 - Estado civil**

	Frecuencia	Porcentaje	Porcentaje válido	Porcentaje acumulado
Soltero	499	49,4	49,5	49,5
Casado/a	409	40,5	40,5	90,0
Separado/a	33	3,3	3,3	93,3
Divorciado/a	26	2,6	2,6	95,8
Viudo/a	37	3,7	3,7	99,5
Pareja de hecho	5	,5	,5	100,0
NC	1	99,9	100,0	
<b>TOTAL</b>	<b>1010</b>	<b>100,0</b>		

Comprobamos a continuación la distribución de los encuestados según su **nivel de estudios**, algo importante si atendemos a la afirmación de que según aumenta el nivel de estudios aumenta la posibilidad de viajar. Podemos ver que casi la mitad de nuestros entrevistados tienen estudios primarios o menos (45,4%) y sólo el 17,6% de entre ellos tiene estudios universitarios.

Figura 1.4. Nivel de estudios (porcentajes sobre el total)

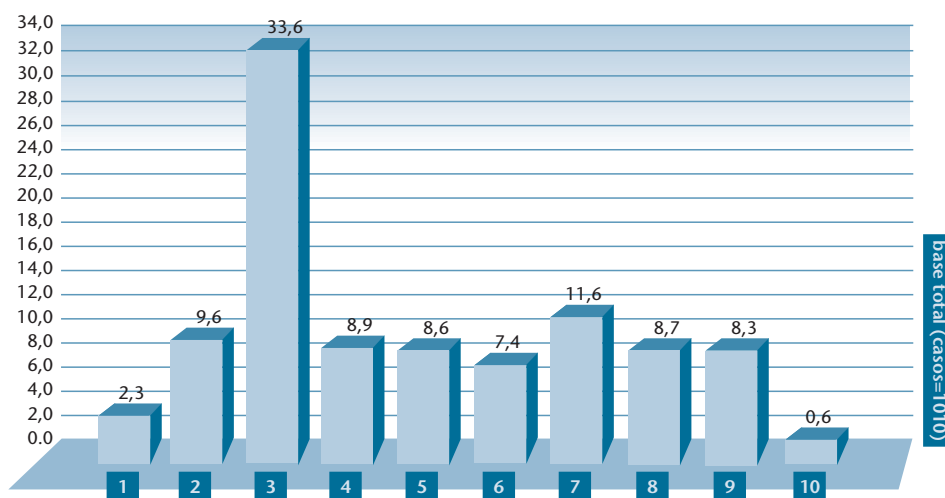

- |   |  |  |
|---|--|--|
| 1. Menos estudios primarios, no sabe leer escolar | 2. Menos estudios primarios, sabe leer | 3. Estudios primarios completos, certificado escolar |
| 4. Formación profesional (1.º grado)              | 5. Formación profesional (2.º grado)   | 6. Bachiller elemental                               |
| 7. Bachiller superior                             | 8. Universitarios de grado medio       | 9. Universitarios o técnicos de grado superior       |
| 10. Doctorado o cursos de postgrado               |  |  |

Respecto a la **familia** a la que pertenecen los encuestados diremos que la mayor parte de los que respondieron eran el "jefe de familia" (se les explicaba que entendíamos por tal aquel que más ingresos aportara a la unidad familiar), que suponían un 33,4 % y la esposa o esposo, un 21 %. Junto con la posición de primer hijo, que fueron 26,1%, suponen un 80,5 % del total de la muestra. Además según se puede comprobar el gráfico que acompañamos, un 61% de los hogares está formado por menos de tres miembros, cifra que se elevaría al 85% si consideramos los hogares de 4 miembros o menos.

Figura 1.5. Porcentaje de entrevistados según miembros de su unidad familiar

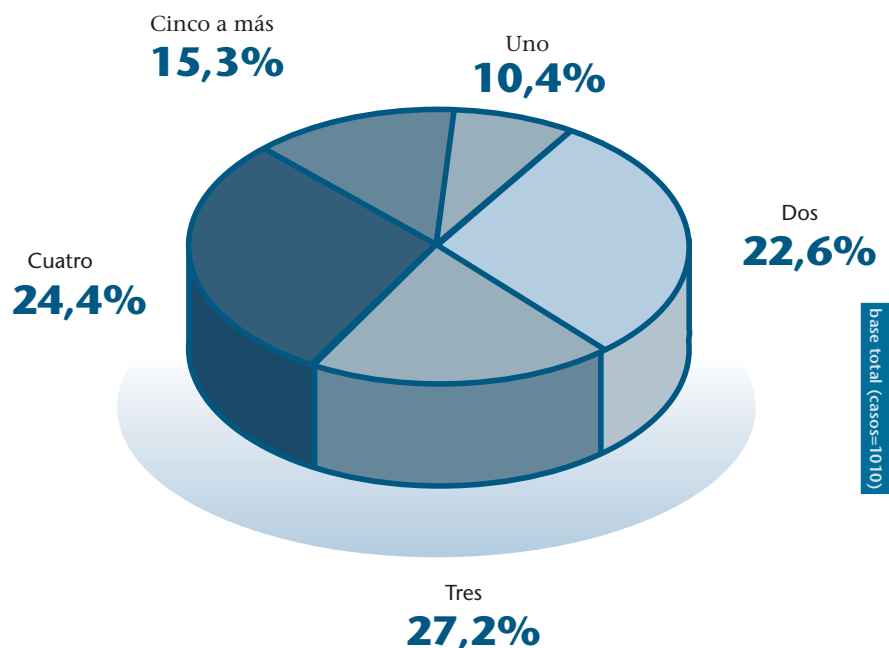

# DESCRIPCIÓN DE LAS VARIABLES SOCIODEMOGRÁFICAS

Otro conjunto de variables a tener en cuenta respecto a las características de los encuestados es todo lo que tiene que ver con los aspectos más materiales de su vida, es decir: en primer lugar, la situación en que se encuentran respecto al trabajo, algo que sin duda influirá en sus decisiones sobre viajes; en segundo lugar el tipo de ocupación o profesión que desempeñan o la última que tuvieron; en tercer lugar, si reciben prestaciones económicas por su discapacidad y, en último lugar, los ingresos familiares.

Sobre la **situación laboral** hay que destacar que sólo un 39% de los encuestados están en una situación de actividad (parados u ocupados), mientras que hay una gran parte que viven de pensiones relacionadas con la discapacidad. Este grupo quedaría reflejado en el gráfico siguiente dentro de la categoría "otra situación".

Figura 1.6. Porcentaje de entrevistados según situación laboral

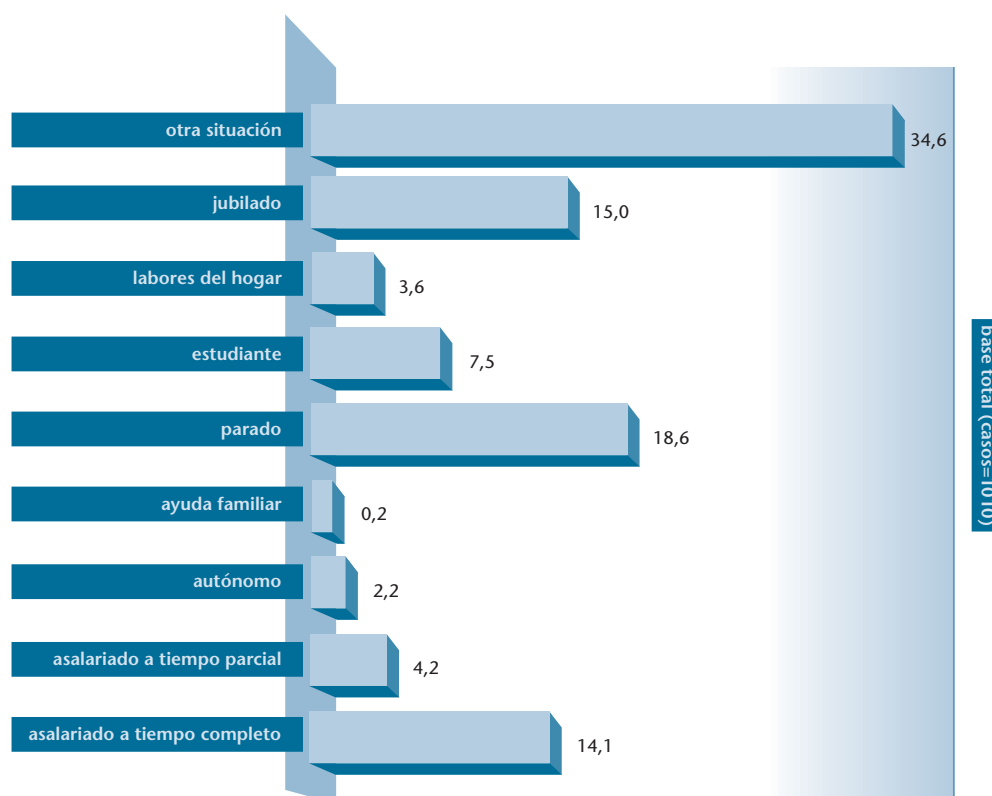

Las **ocupaciones** desarrolladas en la actualidad, o bien las últimas que se desempeñaron, se recogieron como pregunta abierta y las hemos agrupado en amplias categorías siguiendo los criterios de la CNO-94, que es la clasificación oficial seguida por el Instituto Nacional de Estadística y otros organismos nacionales e internacionales si consideramos que se elabora siguiendo criterios comparativos generales.

Por eso, más que enumerar ocupaciones concretas, resumimos diciendo que entre las tareas más numerosas están en orden de importancia las siguientes: Técnicos y profesionales de apoyo, trabajadores cualificados de las industrias manufactureras, empleados de tipo administrativo, trabajadores no cualificados en servicios, técnicos y profesionales científicos e intelectuales. Todos estas ocupaciones agrupan un 57% del total de entrevistados. Sin olvidar un 6,3% que afirma que nunca ha trabajado.

Con respecto a las **pensiones** recibidas y con el fin de continuar con el conocimiento descriptivo de este colectivo encuestado exponemos a continuación la distribución de los encuestados respecto a si perciben o no algún tipo de pensión en relación a su discapacidad, sin mayores pretensiones de clasificación de las pensiones, que nos hubiera llevado a ampliar mucho más las opciones de respuesta, sino con un interés genérico de averiguar si tener o no esta posible fuente de ingresos podía afectar a la decisión de viajar, algo que después comprobamos no afectaba de manera significativa.



Figura 1.7. Prestaciones recibidas por discapacidad

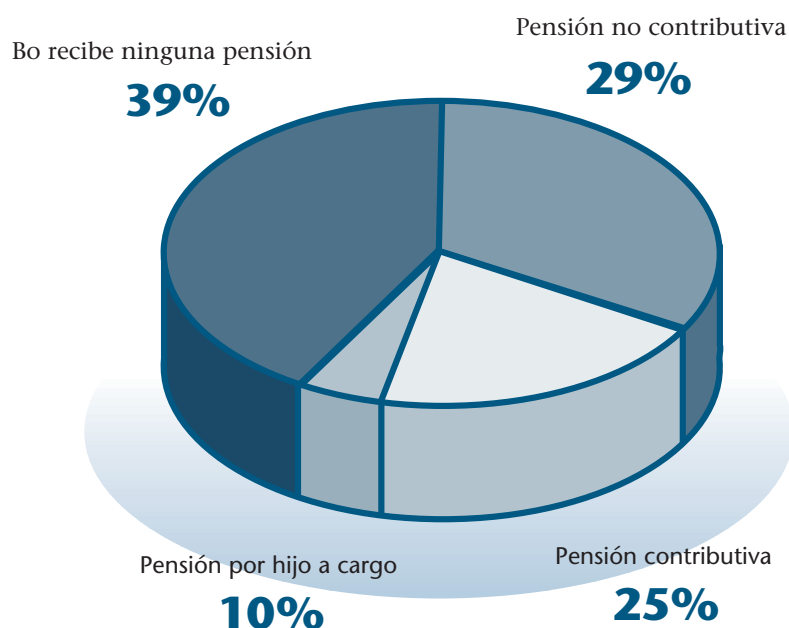

En el capítulo de **ingresos familiares** encontramos una gran disparidad, entre aquellos que con los ingresos que declaran sólo pueden pensar en la propia subsistencia, hasta aquellos otros ubicados en unos niveles de ingresos extremadamente altos que les permitiría acometer todos aquellos viajes que desearan. Hay que decir que esta pregunta suele ir acompañada de grandes recelos a la hora del análisis pues tradicionalmente se considera que las personas ocultamos al respecto la situación real. De hecho, a esta pregunta no quisieron contestar el 36,2 % de los encuestados (366 personas), entre los que la contestaron, la distribución de los porcentajes válidos es la siguiente:

Figura 1.8. Ingresos Familiares

	Frecuencia	Porcentajes	
		Válidos	Absolutos
Ningún ingreso	7	0,7%	0,7%
Menos o igual a 300€ (50.000ptas)	10	1,0%	1,7%
De 301€ a 600€ (50.166 a 100.000ptas)	61	6,0%	7,7%
De 601€ a 900€ (100.166 a 150.000ptas)	127	12,6%	20,3%
De 901 a 1.200€ (150.166 a 200.000ptas)	141	14,0%	34,3%
De 1.201€ a 1.800€ (200.166 a 300.000ptas)	169	16,7%	51,0%
De 1.801€ a 2.400€ (300.166 a 400.000ptas)	85	8,4%	59,4%
De 2.401€ a 3.000€ (400.166 a 500.000ptas)	32	3,2%	62,6%
De 3.001€ a 4.500€ (500.166 a 750.000ptas)	7	0,7%	63,3%
De 4.501€ a 6.000€ (750.166 a 1.000.000ptas)	3	0,3%	63,6%
Más de 6.000€ (más de 1.000.0000ptas)	2	0,2%	63,8%
NS/NC	366	36,2%	100%
<b>TOTAL</b>	<b>1010</b>	<b>100%</b>	<b>100%</b>

# DESCRIPCIÓN DE LAS VARIABLES SOCIODEMOGRÁFICAS

Por último debemos describir las características de los encuestados en función de la información obtenida respecto al grado de minusvalía, grado de reducción de la movilidad, tipo de ayuda que necesita para la movilidad, tipo de discapacidad y caso de ser sobrevenida, edad a la que sobrevino.

Para poder ofrecer los resultados de la encuesta con la máxima coherencia, decidimos agrupar los diferentes **porcentajes de minusvalía** que nos iban manifestando los encuestados combinamos el criterio normativo y el estadístico.

En un primer grupo incluimos a todas las personas con menos del 65% de discapacidad, puesto que en el grupo de menos del 33% no teníamos prácticamente casos (algo razonable respecto al tipo de asociaciones con las que se trabajaba), el siguiente grupo lo acotamos según la cifra redondeada más cercana a la media. Siendo ésta 73,4%, nuestro tercer intervalo sería aquel que recoge a los encuestados de más del 75% de minusvalía.

Recordaremos en este punto que es posible que no fueran propiamente los socios los que contestaran la encuesta pues no era condición para su cumplimentación estar o no asociado sino, simplemente, tener una discapacidad física. Los teléfonos eran usados de forma anónima y puesto que en bastantes ocasiones hemos encontrado la existencia de varias personas con discapacidad en un mismo domicilio, es posible que aquella que se prestaba a ayudarnos en el estudio no fuera precisamente la asociada.

Figura 1.9. Porcentaje de encuestados según grado de minusvalía

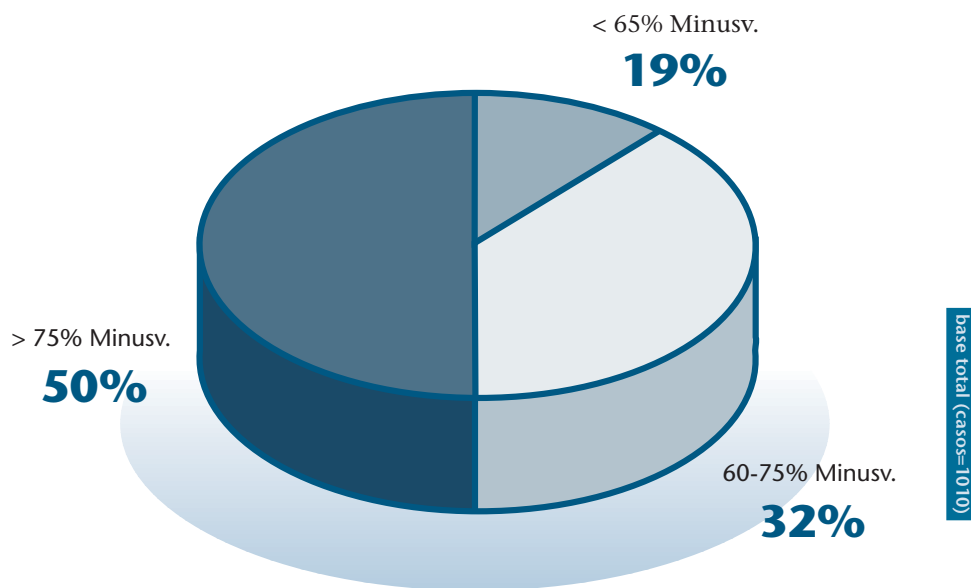

Si la mitad de los encuestados se encuentran en el intervalo de más del 75% de minusvalía, no sorprende que de entre estos el 93% tenga muy o bastante reducida la **movilidad** (el 77% del total de la muestra), y que el 81% use silla de ruedas para facilitar su movilidad (el 58% del total de los encuestados).

Respecto al **tipo de discapacidad**, el 83,5% de los encuestados afirman que fue sobrevenida, siendo la media de **edad a la que les sobrevino** de 26,8 años, y la distribución de los distintos intervalos en los que hemos agrupado las edades en que a los encuestados les sobrevino la discapacidad los siguientes:

Figura 1.10. Edad a la que sobrevino la discapacidad  
(Base: 839 personas con discapacidad sobrevenida)

	Frecuencia	Porcentajes	
		Válidos	Absolutos
<18 años	215	25,6	25,6
18-29 años	301	35,9	61,5
30-44 años	201	24,0	85,5
45-64 años	111	13,2	98,7
65 y más	11	1,3	100,0
TOTAL	839	100,0	



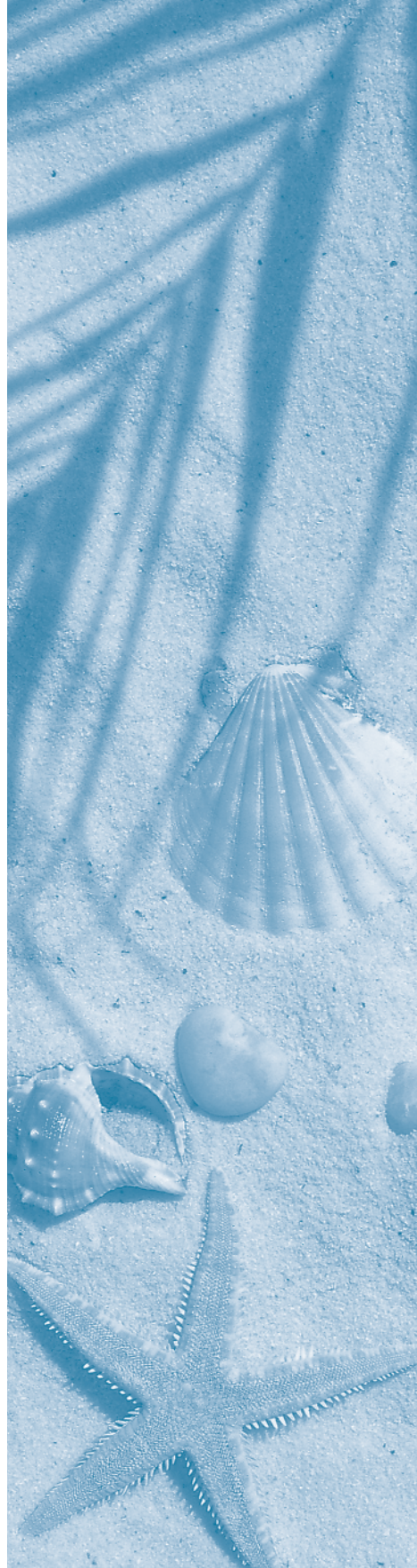

**Capítulo II**  
**Perfil de las personas con discapacidad física que viajan o no**

Una vez que sabemos cuantos individuos con discapacidad física viajan y cuantos no; hemos acometido el paso siguiente que supone conocer cuales son las características sociodemográficas que diseñan el perfil del encuestado-tipo que viaja y el de quien no lo hace.

## 2.1. ¿QUIÉNES SON LAS PERSONAS CON DISCAPACIDAD FÍSICA QUE VIAJAN?

Seguimos nuestro criterio de viaje de referencia para considerar “encuestados viajeros” a aquellas personas que hicieron un viaje o más pasando una noche fuera de su domicilio habitual en el 2003 (59% de los encuestados). Siendo el período de un año lo suficientemente amplio para considerar que aquellos que no utilizaron ni siquiera una noche para viajar es porque no son viajeros habituales. Aunque ya hemos comentado que dentro de estos los hay que sí han viajado y que no han viajado nunca, como veremos en el epígrafe siguiente. Hemos de considerar la existencia de personas que aún siendo viajeras habituales coyunturalmente no hayan viajado en el 2003, como por ejemplo el caso de madres que en el 2003 tuvieron sus bebés.

### A la mayoría de los encuestados les gusta viajar (un 84%).

Antes de continuar con éste apartado debemos hacer referencia a la pregunta sobre si “le gusta o no viajar” que se hizo con carácter general a todos los encuestados. Esta pregunta es importante como punto de partida en la presentación sobre los hábitos de viaje de los encuestados porque hemos constatado que a la mayoría de ellos les gusta viajar (un 84%). Entre los que hemos llamado “encuestados viajeros” (en el 2003) existe esta preferencia de manera acusada, pero también existe un importante número de personas que manifiestan este gusto por los viajes hayan o no viajado en el 2003 e incluso aunque no han viajado nunca.

**Figura 2.1. Porcentaje vertical de encuestados que viajaron en el 2003 o no, según su gusto por viajar**

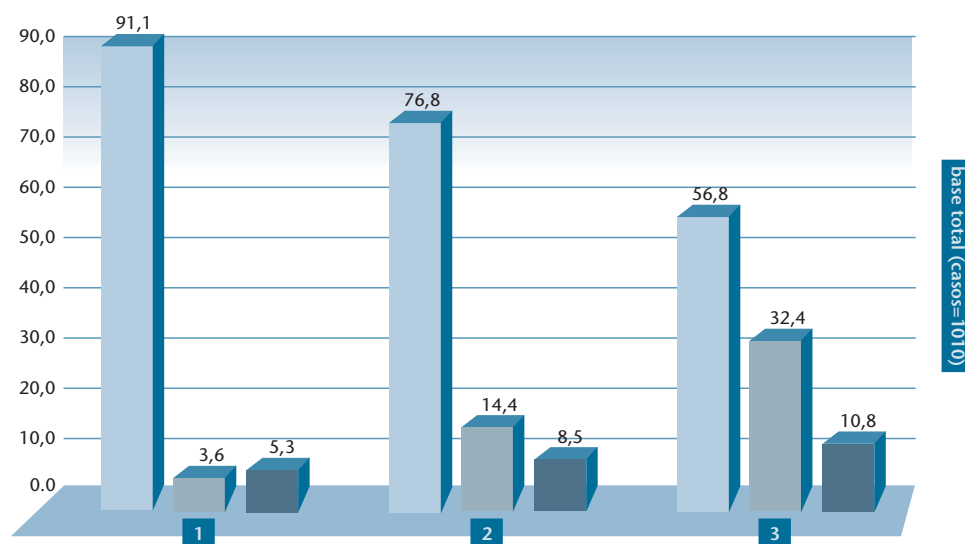

■ Sí	■ No	■ A veces
1. Sí	2. No he viajado en el 2003	3. No he viajado nunca

De estos resultados resulta fácil deducir que existe una actitud positiva hacia los viajes mayoritaria entre los encuestados, puesto que sólo el 10% manifestaron no gustarles viajar. Por otro lado, nos plantea la cuestión de saber por qué siendo este el porcentaje de los que no les gusta, en realidad no viajaron un 41,5%. Intentaremos acercarnos a esta cuestión en el siguiente epígrafe.

También deberíamos destacar que entre los que no realizaron viajes en el 2003 un 38% hicieron excursiones en el día, así como un 21% de los que nunca han viajado.

**Del perfil de aquellas personas que viajaron en el año 2003, según los resultados obtenidos, serían fundamentalmente: residentes en Cataluña y en poblaciones medias de 100.000 a 400.000 habitantes, varones, de 26 a 35 años**

Volviendo a la caracterización del perfil de aquellas **personas que viajaron en el año 2003**, según los resultados obtenidos, serían fundamentalmente: residentes en Cataluña y en poblaciones medias de 100.000 a 400.000 habitantes, varones, de 26 a 35 años, separados, divorciados o solteros en este orden, con estudios universitarios, y están trabajando como asalariado a tiempo completo con un puesto de dirección o bien de técnico. Les sobrevino la discapacidad entre los 18 y los 29 años y es indiferente el tipo de ayuda a la movilidad que use, además los ingresos percibidos son superiores a 1.801 .

## 2.2. ¿QUIÉNES SON LAS PERSONAS CON DISCAPACIDAD FÍSICA QUE NO VIAJAN?

**En la Comunidad de Murcia, y en las poblaciones de entre 2.000 y 10.000 hbtes. es donde se encuentra el mayor número de los que no han viajado en el 2003. En este caso el perfil sería el de una mujer, mayor de 56 años**

En la Comunidad de Murcia, y en poblaciones de entre 2.000 y 10.000 hbtes. es donde se encuentra el mayor número de **los que no han viajado en el 2003**. En este caso el perfil sería el de una mujer, mayor de 56 años, casada, con menos de estudios primarios aunque sabe leer, es jubilado o ama de casa, con escasos ingresos y tiene la movilidad muy reducida. No es significativo si la discapacidad es de nacimiento o sobrevinida, aunque en el caso de ser así los que no viajan serían fundamentalmente a los que le sobrevino a partir de los 45 años.

**Aquellos que no han viajado nunca deberíamos decir que a diferencia del perfil anterior la mayoría de ellos viven en la Comunidad Valenciana y en poblaciones menores de 2.000 habitantes. El sexo no influye pero sí parece que en su mayor parte son mayores de 65 años**

Si quisiéramos considerar no sólo a los que no viajaron en el 2003 sino a **aquellos que no han viajado nunca** deberíamos decir que a diferencia del perfil anterior la mayoría de ellos viven en la Comunidad Valenciana y en poblaciones menores de 2.000 habitantes. El sexo no influye pero sí parece que en su mayor parte son mayores de 65 años; viudo/a; de menos de estudios primarios, sobre todo los que no saben leer. Su situación es de pensionista. No es significativo si la discapacidad es o no sobrevinida, pero caso de serlo, los que nunca viajaron les sobrevino por encima de los 65 años.

Se considera normalmente que según aumenta la edad hay una relación inversamente proporcional a realizar viajes. Si bien no en el tramo de mayor juventud pues lo que también parece decisivo a la hora de viajar son los ingresos. La persona que no viaja se corresponde con aquellos con menores ingresos y lógicamente menor nivel de estudios.

**El grado de minusvalía no tiene influencia a la hora de viajar o no.**

Finalmente, debemos dedicar unas palabras para resaltar como el grado de minusvalía no tiene influencia a la hora de viajar o no. Hemos de considerar que prácticamente el conjunto de los encuestados, en consonancia con el tipo de asociaciones de las que forman parte, son personas con discapacidad con un alto grado de minusvalía (sólo algún caso aislado tenía menos del 33%). Aún así, distinguimos –como ya hemos explicado– tres grupos de entre ellos según el grado de minusvalía declarado, para poder comprobar ahora si un aumento de este grado de minusvalía afectaba a los hábitos turísticos. Como se comprueba en el gráfico inferior afecta muy poco.



Figura 2.2. Porcentajes del grado de minusvalía de los encuestados según si viajaron o no al menos una noche fuera de su residencia habitual en el 2003

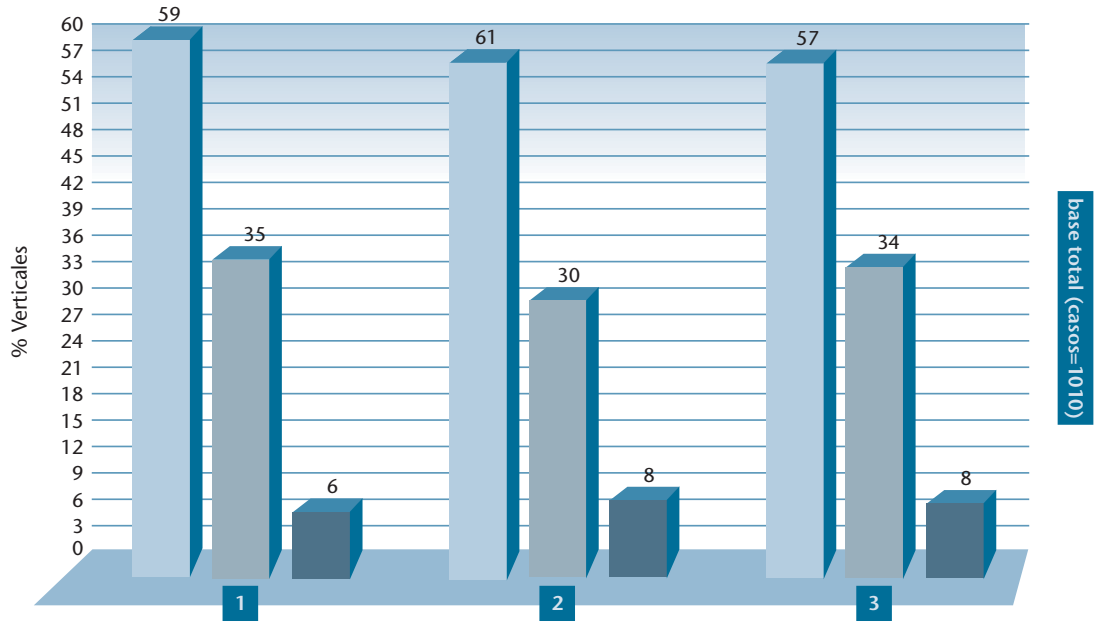

1. <65% Minusv.

2. 65-75 Minusv.

3. >75% Minusv.

■ Sí

■ No he viajado en el 2003

■ No he viajado nunca

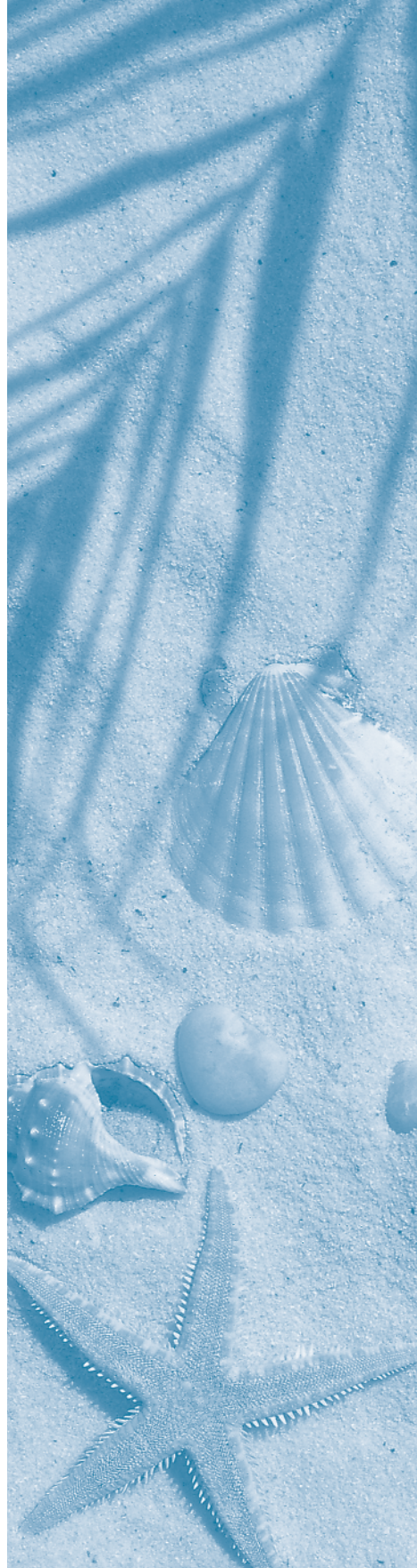

**Capítulo III**  
**Las motivaciones turísticas de las personas con discapacidad física**

## 3.1.- RAZONES PARA REALIZAR EL VIAJE DE REFERENCIA

Solicitamos a las personas encuestadas que habían realizado un viaje de más de una noche fuera de su lugar de residencia habitual (encuestados viajeros) que eligieran aquel que fuera el más largo, caso de haber realizado varios. Este iba a ser el “viaje de referencia” sobre el cual le realizaríamos una serie de preguntas, entre ellas una de las fundamentales fue indagar cuales habían sido los motivos para realizar ese viaje. Los resultados fueron los siguientes:

Figura 3.1. Motivos del viaje de referencia

Motivos del viaje de referencia	
Trabajo/negocios	2,4
Estudios	0,3
Compras y servicios personales	0,5
Visitas a familiares o amigos	16,0
Tratamiento de salud	3,6
Motivos religiosos/peregrinaciones	2,2
Ocio, recreo y vacaciones	73,8
Actividades y reivindicaciones sociales con asociaciones de personas con discapacidad	1,0
% de Motivos del viaje de referencia	100
<b>RECUESTO</b>	<b>581</b>

**La gran mayoría hizo el viaje de referencia por motivos de ocio, recreo y vacaciones.**

Como era de esperar la gran mayoría hizo el viaje de referencia por motivos de ocio, recreo y vacaciones. Este motivo de viaje es compartido por los encuestados sin diferencias por razón de grado de minusvalía ni grado de reducción de la movilidad. A continuación, profundizamos sobre los intereses concretos que motivaron ese viaje vacacional.

**La mayoría afirma haber realizado su viaje vacacional de referencia para divertirse, o bien para escapar de la rutina, con porcentajes del 91,1% y 89,3% respectivamente.**

En este sentido, cabe destacar que sin ningún matiz la gran mayoría de los encuestados independientemente de las características socioeconómicas, incluyendo el grado de minusvalía o de reducción de la movilidad, afirman haber realizado su viaje vacacional de referencia para **divertirse**, o bien para **escapar de la rutina**, con porcentajes del 91,1% y 89,3% respectivamente.

Figura 3.2. Motivaciones para viajar de los que sí viajaron en el año 2003

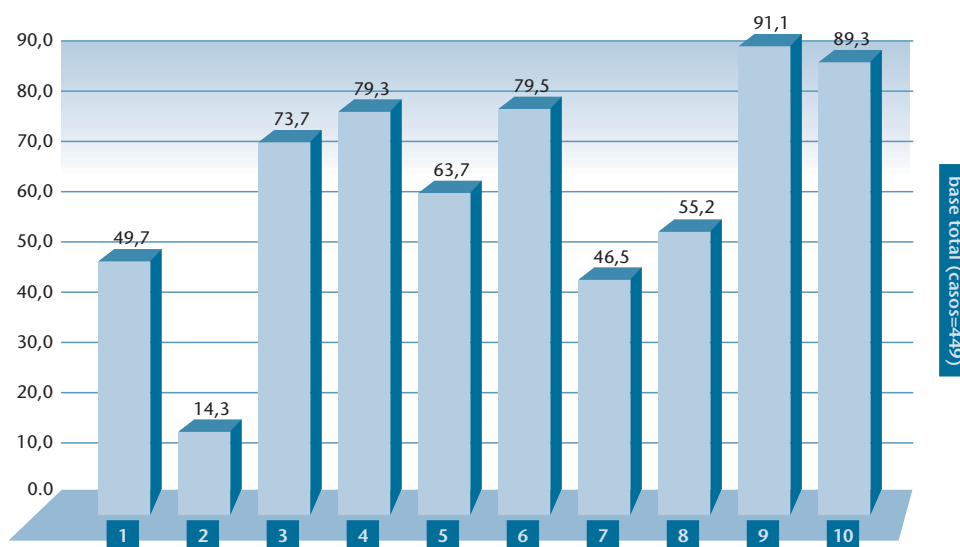

- |                               |                                     |                                      |
|-------------------------------|-------------------------------------|--------------------------------------|
| 1. Turismo cultural           | 2. Prácticas o intereses deportivos | 3. Disfrutar del campo o de la playa |
| 4. Para descansar             | 5. Entablar relaciones sociales     | 6. Conocer sitios nuevos             |
| 7. Obtener una mayor libertad | 8. Oportunidad de autoconocimiento  | 9. Divertirse                        |
| 10. Escapar de la rutina      |                                     |                                      |

Si excluimos las dos razones mayoritariamente comentadas, que podríamos calificar como de muy alto interés, el resto de los intereses que impulsaron a los encuestados a realizar el viaje de referencia se pueden agrupar según las respuestas afirmativas obtenidas en:

- **Motivos de escaso interés** (15% de respuesta): Los **intereses deportivos** no son prácticamente considerados por los encuestados.
- **Motivos de interés medio** (en torno al 50% de respuestas): El **turismo cultural**, por un lado y por otro, los motivos intrínsecos (**oportunidad de autoconocimiento y de obtención de mayor libertad**). En este grupo incluiríamos las repuestas del grupo de encuestados con menos del 65% de minusvalía respecto a estar motivados por **entablar relaciones sociales**.
- **Motivos de interés medio-alto** (respuestas de 65 al 79 % de los encuestados): En este caso recogemos aquel motivo en el que observamos más disparidad de respuesta según los grados de minusvalía de los encuestados. **Entablar relaciones sociales**, parece que es un motivo importante (63,5%) para los que tienen entre 65 y 75%, y aumenta aún más su importancia (70%) para aquellos con más del 75% de minusvalía. El **disfrutar del campo o playa** tiene para estos dos grupos de encuestados un porcentaje de respuesta del 70,9% y 72,9% respectivamente, llegando a un 80,5% entre los que tienen menos de un 65% de minusvalía. **Descansar**, es otro de los motivos de interés medio alto que ofrece diferencias significativas en función del grado de minusvalía. A medida que aumenta el grado de minusvalía, aumenta el porcentaje de encuestados que señalan el descanso como una motivación para viajar.
- **Motivos de interés alto** (del 80% al 90% de respuestas): Dentro de este grupo se incluye, como ya hemos comentado anteriormente, las dos motivaciones que tienen una mayor relevancia para todos los entrevistados: **divertirse y escapar de la rutina**, con porcentajes del 91,1% y 89,3% respectivamente. También incluimos específicamente en este grupo de motivos de interés medio-alto “descansar” y “conocer sitios nuevos” puesto que para aquellos entrevistados que tienen menos de un 65% o más del 75% de minusvalía tienen tal grado de interés.

A continuación mostramos en gráfico aquellas motivaciones al viaje vacacional de referencia que correlacionan con el grado de minusvalía.

**Figura 3.3. Principales motivos para viajar (en viaje de referencia) dependiendo del grado de minusvalía**

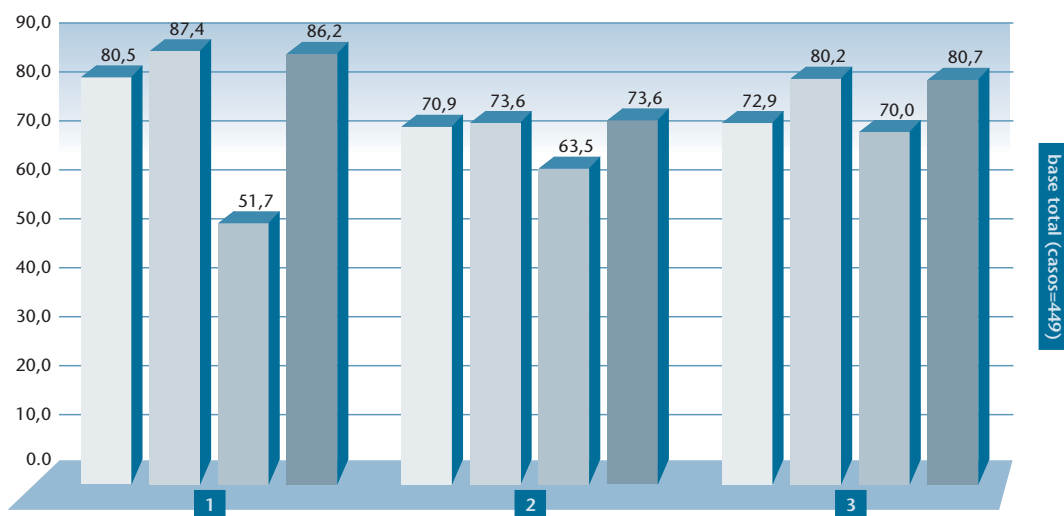

■ Disfrutar del campo o de la playa	■ Para descansar
■ Entablar relaciones sociales	■ Conocer sitios nuevos
1. <65% Minusv.	3. >75% Minusv.
2. 65-75% Minusv.	



## 3.2.- RAZONES PARA NO VIAJAR

Dado que mayoritariamente se ha reconocido el gusto por viajar, hemos de pensar que sólo el 9,5% que afirmaron no gustarles tendrían éste como uno de los principales motivos para evitar los viajes. Sin embargo, ¿qué es lo que hace que las personas con discapacidad física encuestadas que les gusta viajar no tomen esa decisión?. Es razonable llevar la reflexión al campo de las diferentes dificultades que tienen que afrontar. Unas son de orden externo y se refieren a las barreras de todo tipo que los encuestados manifiestan haber encontrado. Otras son de orden interno y se refieren a los miedos que manifiestan algunos encuestados ante la posibilidad de enfrentarse a esas dificultades. Por otro lado, de manera general, podemos afirmar que también existen dificultades económicas que se han de superar cuando se decide realizar un viaje. Vamos a empezar comentando éstas, seguidamente procederemos a analizar las dificultades externas e internas.

### 3.2.1. Percepción sobre la existencia de dificultades económicas

**El 61% de los entrevistados tienen la percepción de que “al viajar su discapacidad supone un gasto extraordinario” y en función del aumento del grado de minusvalía, aumenta progresivamente esta percepción**

Es importante comenzar destacando, que el 61% de los entrevistados tienen la percepción de que “al viajar su discapacidad supone un gasto extraordinario” y en función del aumento del grado de minusvalía, aumenta progresivamente esta percepción.

Como podemos ver en la siguiente figura, se establecen dos curvas inversamente proporcionales. A mayor grado de minusvalía, aumenta el porcentaje de entrevistados que están de acuerdo con la idea de que su discapacidad supone una dificultad económica a la hora de viajar. Inversamente, cuanto menor es el grado de minusvalía aumenta el porcentaje de los entrevistados que están en desacuerdo con la existencia de un gasto extraordinario por su discapacidad.

**Figura 3.8. Al viajar mi discapacidad supone un gasto extraordinario**

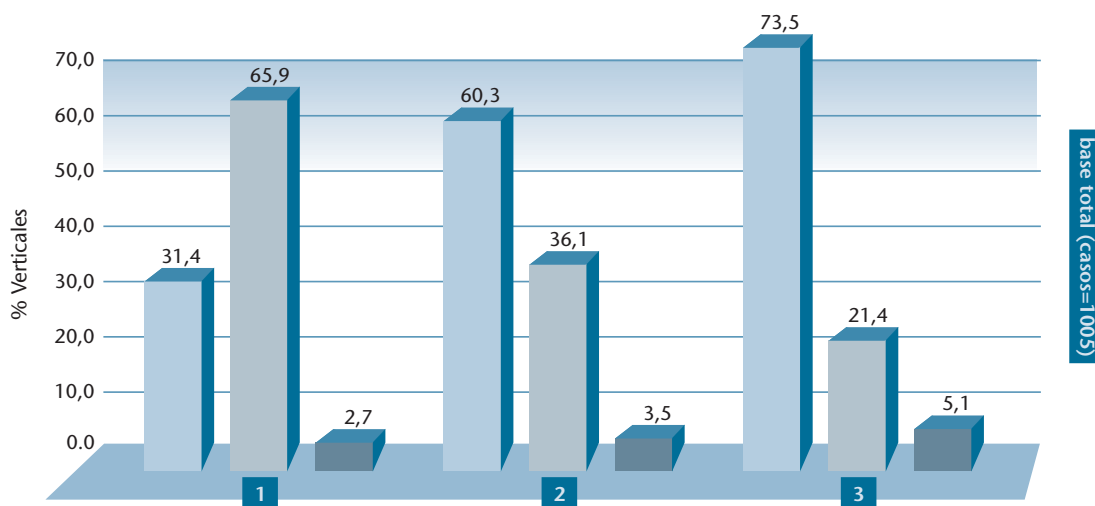

1. <65% Minusv.	2. 65-75 Minusv.	3. >75% Minusv.
■ De acuerdo	■ En desacuerdo	■ Indiferente (me da igual)

Si tenemos en cuenta los porcentajes verticales del cruce bivariado de los que están de acuerdo con esta afirmación con la variable grado de minusvalía, nos encontramos que un 31,4% de las personas que tienen un grado de minusvalía inferior al 65%, están de acuerdo con la afirmación de que su discapacidad supone a la hora de viajar un gasto extraordinario, frente a un 66% de entrevistados que están en desacuerdo. El 60% de los entrevistados cuyo grado de minusvalía está comprendido entre el 65-75%, están de acuerdo con la dificultad económica que supone su discapacidad, frente a un 36% que está en desacuerdo.

Igualmente ocurre con las personas que tienen un grado de minusvalía superior al 75%. Más de un 70% de estos (casi tres cuartas partes de los que tienen más de un 75% de minusvalía), comparten la afirmación de que su discapacidad supone un gasto extraordinario a la hora de realizar un viaje, mientras que tan sólo un 21% están en desacuerdo.

La misma tendencia advertimos si estudiamos la percepción de la propia discapacidad como gasto extraordinario en los viajes en función del grado de movilidad de los entrevistados. El 89% de los que están de acuerdo con esta afirmación tienen una movilidad bastante o muy reducida.

Cuando analizamos los datos obtenidos respecto a la variable “si tuviera más dinero viajaría más” (Figura 3.9), con el fin de conocer si los aspectos económicos son percibidos como dificultades para viajar, tenemos que hacerlo en función del grado de minusvalía. Así podemos diferenciarlo de una respuesta afirmativa que sería común a la mayoría de la población general, y no específica de este colectivo de personas con discapacidad. Una vez realizado el análisis, observamos que no existe una gran correlación con el grado de minusvalía, aunque si se advierten matices interesantes.

En primer lugar, vemos que los entrevistados que tienen un menor grado de minusvalía (inferior al 65%) comparten en mayor medida la afirmación de que si tuvieran más dinero viajarían más; mientras que por lo contrario, los que tienen un mayor grado de minusvalía (más del 75%) son los que están en mayor medida en desacuerdo con esta idea, aunque cabe destacar que las diferencias porcentuales marcan leves diferencias significativas. Asimismo, se perciben estas diferencias si analizamos esta variable en función del grado de movilidad. Nos encontramos que los que tienen mayor grado de movilidad, son los que están en un mayor grado de acuerdo con la afirmación “si tuvieran más dinero viajarían más”, mientras que los que tienen una mayor reducción de la movilidad, son los que están más en desacuerdo.

**Figura 3.9. Viajarían más si tuvieran más dinero**

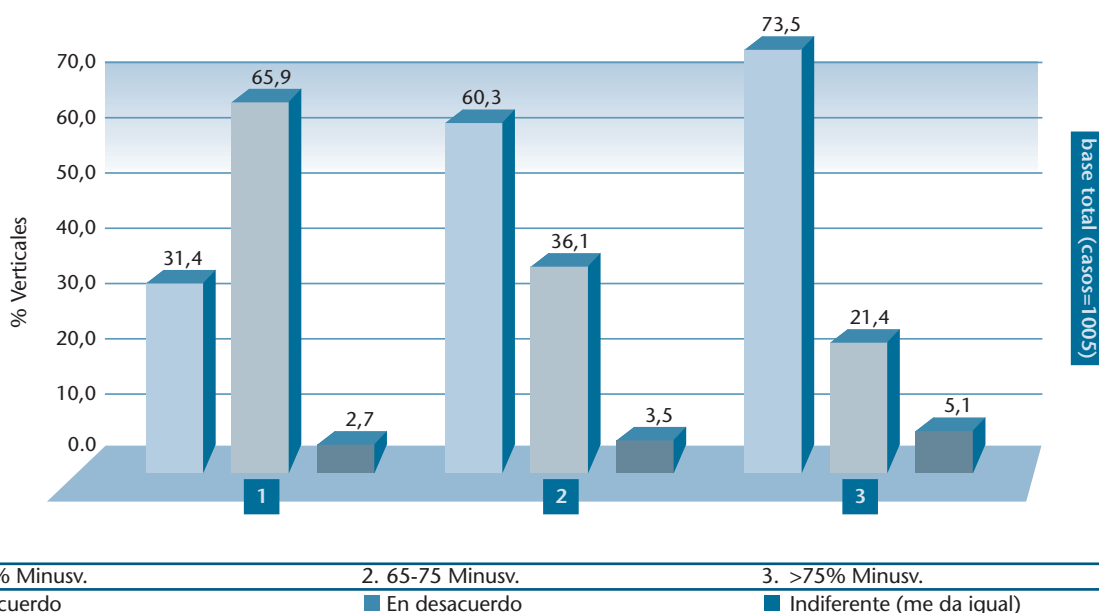

Para conocer si los aspectos económicos son importantes a la hora de no viajar y por tanto presentan una dificultad para realizar los viajes, hay que analizar el perfil económico de los que viajan y no viajan. Pero sorprendentemente y tras analizar los datos, hemos llegado a la conclusión que el nivel de ingresos no condiciona la toma de decisiones de viajar o no en el colectivo de personas con discapacidad física entrevistado. Hemos percibido que del grupo de personas que no reciben ningún ingreso, el 43% ha realizado uno o más viajes con pernoctación en el año 2003. Al mismo tiempo es llamativo que más de un 30% de este colectivo que no percibe ningún ingreso se gastó entre 600 y 1199 en el viaje de referencia que utilizó para contestar este cuestionario.

Figura 3.10. "Encuestados viajeros" o "no viajeros" en función del nivel de ingresos

% Verticales	Frecuencia	Sí viaja	No viaja
Total	1001	59%	41%
Ningún ingreso	7	43%	57%
300€ o menos	10	60%	40%
301€ a 600€	60	50%	50%
601€ a 900€	126	50%	50%
901 a 1.200€	141	57%	43%
1.201€ a 1.800€	168	64%	36%
1.801€ a 2.400€	85	68%	32%
2.401€ a 3.000€	32	69%	31%
3.001€ a 4.500€	7	71%	29%
4.501€ a 6.000€	3	100%	0%
Más de 6.000€	2	100%	0%

Una tendencia muy similar es la que observamos si valoramos los ingresos económicos más bajos percibidos por este colectivo (aquellos ingresos inferiores a 300 al mes), podemos advertir cómo un 60% de las personas con estos escasos ingresos ha realizado algún viaje en el 2003 con pernoctación, frente a un 40% del colectivo que no lo ha realizado. El colectivo de personas con discapacidad física, es un colectivo bastante viajero, ya que más del 58% de este colectivo ha realizado uno o más viajes con pernoctación a lo largo del año 2003, sin tener en cuenta su nivel de ingresos.

**Aunque no influye en la toma de decisiones de realizar un viaje o no el nivel de ingresos, los aspectos económicos, sí que son percibidos como dificultades para viajar**

Estos datos ponen de manifiesto a su vez, que aunque no influye en la toma de decisiones de realizar un viaje o no el nivel de ingresos, los aspectos económicos, sí que son percibidos como dificultades para viajar (remitiéndonos a los datos anteriormente expuestos).

Es decir independientemente del nivel de ingresos del sujeto, este viaja, pero sí que percibe como un detractor para realizar más viajes los aspectos económicos (como ya hemos señalado más de las tres cuartas partes de la población entrevistada está de acuerdo con la afirmación de que viajaría más si tuviera más dinero). No influye tanto en viajar o no, sino que la influencia determinante de los ingresos es sobre la frecuencia y destinos del viaje.

De esta manera también hemos comprobado que el colectivo de personas con discapacidad física tiene un elevado gasto en los viajes realizados, superando la media de las estadísticas de los Movimientos Turísticos de los Españoles (Familitur) que realizó en el año 2002 el Instituto de Estudios Turísticos del Ministerio de Economía. El gasto medio diario por viajero según este estudio es de 46,05€ por día. En el caso de nuestros encuestados esta cantidad asciende a 82,3€ por día.

**El 80% de los casos, los viajes realizados por las personas con discapacidad entrevistadas no fueron subvencionados**

También es indicativo señalar que en el 80% de los casos, los viajes realizados por las personas con discapacidad entrevistadas no fueron subvencionados. Aunque si tenemos en cuenta esta variable acerca de si estuvieron subvencionados o no los viajes realizados en función del grado de minusvalía, apreciamos un ligero incremento de la financiación en función del aumento de la discapacidad.

Figura 3.11. Han realizado el “viaje de referencia” con alguna subvención según grado de minusvalía

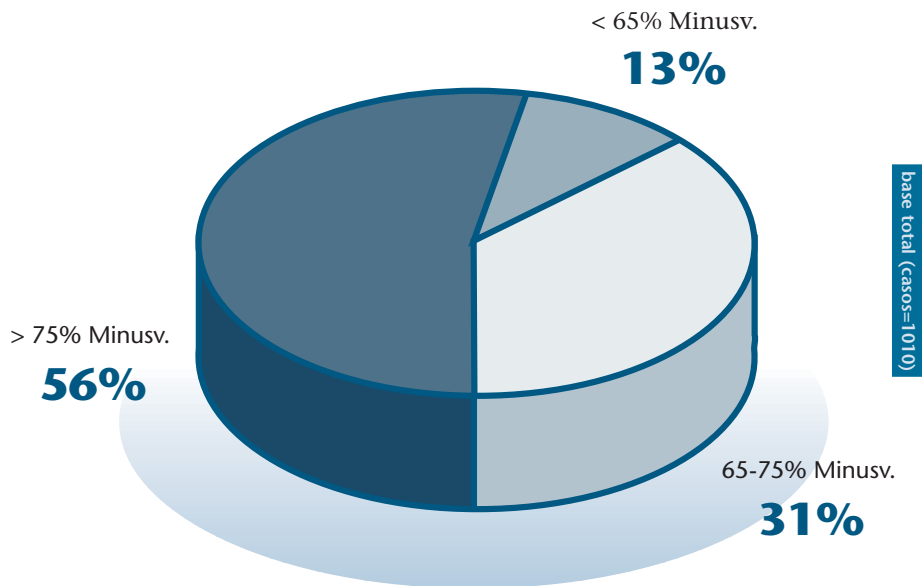

De los entrevistados que señalaron que su viaje de referencia había sido subvencionado en parte o en su totalidad, el 56% tiene un grado de minusvalía del 75%, el 32% tiene un grado de minusvalía del 65-75%, y un 12% tiene el grado de minusvalía inferior al 65%. Es decir se produce un aumento en el número de personas que recibieron una subvención para realizar su viaje de referencia que es directamente proporcional con el aumento del grado de su minusvalía.

### 3.2.2. Percepción sobre la existencia de dificultades contextuales

Cuando hacemos referencia a las dificultades contextuales o barreras externas, nos referimos a las limitaciones integradas en la sociedad y en el entorno donde viajan los entrevistados.

**Más del 50% de los entrevistados (55,4%) opina que los traslados suponen grandes problemas en los viajes.**

Es importante destacar que más del 50% de los entrevistados (55,4%) opina que **los traslados suponen grandes problemas en los viajes**. Al mismo tiempo podemos observar en el siguiente gráfico, que esta percepción está correlacionada directamente con el grado de discapacidad. Cuanto más aumenta el grado de minusvalía podemos observar que existe un mayor porcentaje de personas que comparten esta percepción de que los traslados suponen una gran dificultad en los viajes. Igualmente vemos, que a menor grado de minusvalía existe mayor desacuerdo con esta afirmación.



Figura 3.12. Los viajes suponen grandes problemas en los traslados

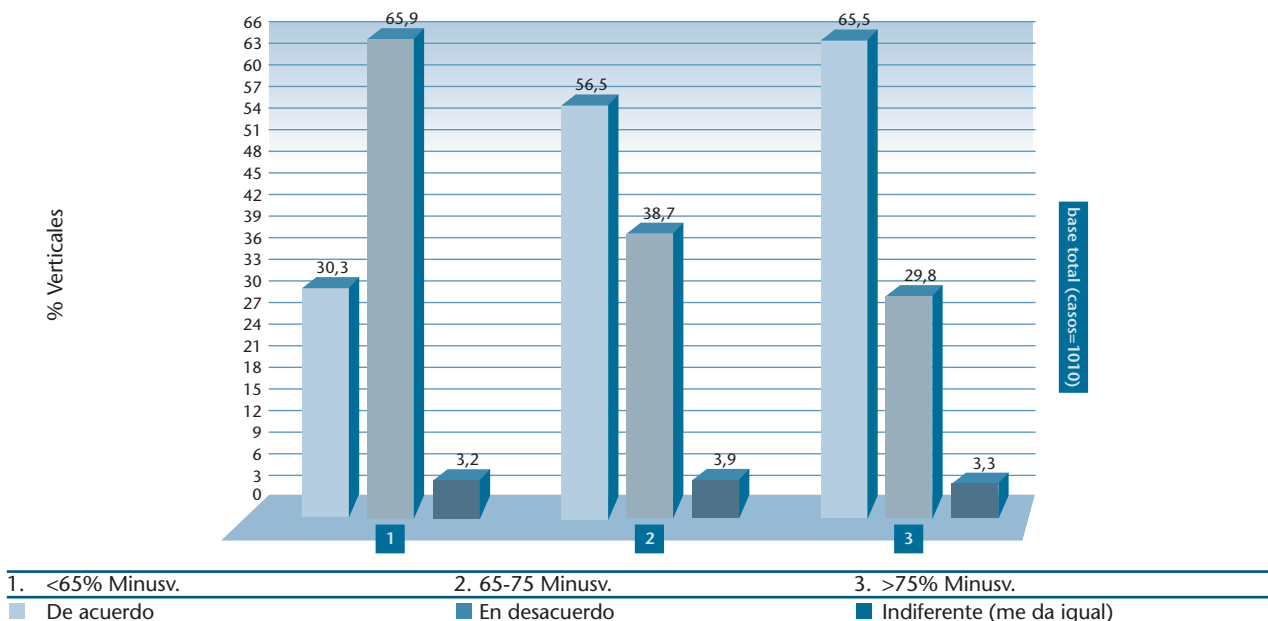

Si analizamos el grado de acuerdo o desacuerdo en torno a la afirmación “Mi discapacidad representa una gran dificultad para viajar”, advertimos que casi la mitad de los entrevistados (48%) están de acuerdo con esta afirmación. Pero ocurre lo mismo que en el caso anterior, existe una gran correlación entre esta afirmación y el grado de discapacidad, teniendo también una misma tendencia ascendente el grado de acuerdo en función del aumento del grado de la discapacidad.

Puesto que el gusto por viajar o el haber efectivamente realizado viajes en el 2003 no mostraba diferencias en cuanto a esta variable (sobre el grado de minusvalía), hemos de deducir que la variable que realmente explica el diferente nivel de acuerdo es el grado de minusvalía y que precisamente, quienes tienen mayor grado y por tanto menor movilidad son quienes reconocen tener más dificultades para viajar.

Las dificultades pues existen (más adelante profundizaremos en ellas) y son las que parecen influir de manera determinante en aquellos que precisamente más lo padecen, quienes tienen mayor grado de minusvalía o reducción de la movilidad. Así, nuestros encuestados afirman directamente como razones para no viajar las siguientes: “no tengo a nadie que me acompañe en los viajes”; “cuando viajo tengo menos independencia” y “no viajo para evitar los problemas que me voy a encontrar”.

La afirmación que adquiere más relevancia es “cuando viajo tengo menos independencia” indistintamente de “si ha viajado en el 2003”, “no ha viajado en el 2003” o “nunca ha viajado”, pero percibimos que adquiere mayor relevancia para los entrevistado que “no han viajado nunca”. Es contradictorio pero sugerente el hecho de que este grupo “no viajero” tenga tal percepción. Las otras dos afirmaciones, también tienen mayor relevancia para este grupo que nunca ha viajado. Dependiendo de si el entrevistado viaja o no, existen diferencias significativas (como vemos en la figura 3.13.) respecto a las distintas percepciones, pudiendo ser esto fruto de ideas preconcebidas, que lamentablemente se aproximan a la realidad por las barreras existentes, condicionando la toma de decisiones sobre viajar.

Figura 3.13. Porcentaje de acuerdo con las afirmaciones indicadas según ha viajado o no

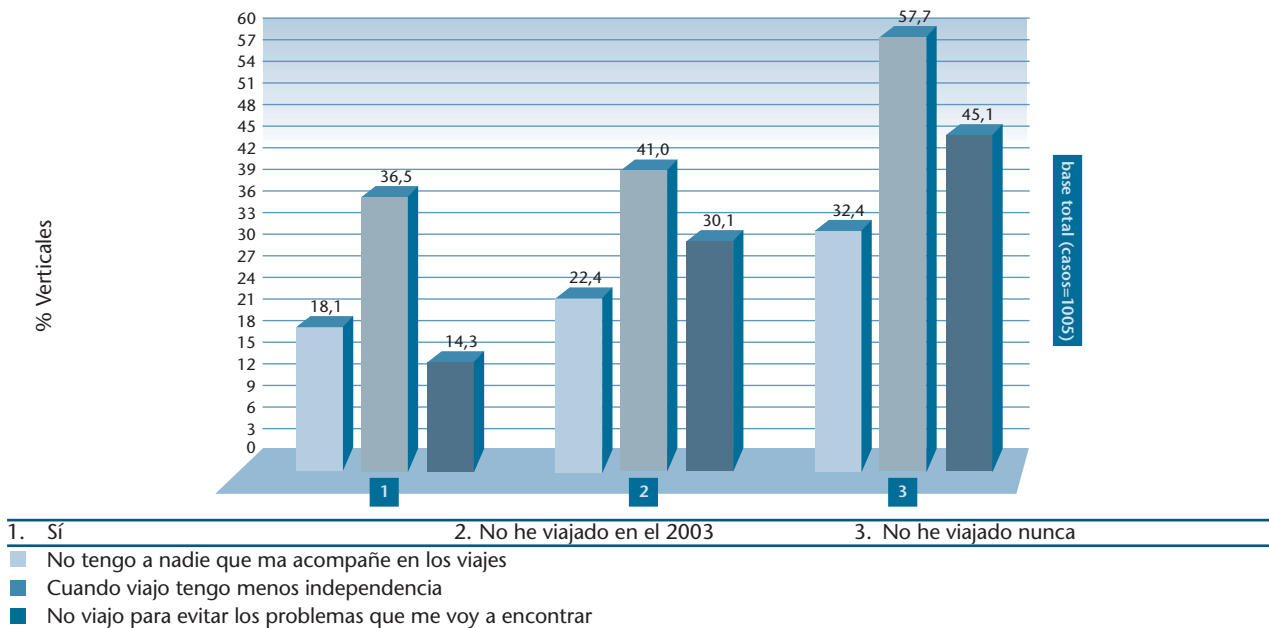

Es precisamente en esta última afirmación-protesta “no viajo más porque las ofertas no se adaptan a mis necesidades” donde se resaltan las mayores diferencias entre aquellos que no tienen reducida la movilidad (30% de acuerdo) y los que la tienen muy o bastante reducida (60% de acuerdo).

Otros dos motivos que identificamos a la hora de analizar las razones para no viajar de tipo contextual y que afectan sobre todo a aquellos con mayor grado de minusvalía y reducción de la movilidad son: el trato “diferenciado” de los demás y la falta de ofertas adaptadas a sus necesidades. Es precisamente en esta última afirmación-protesta “no viajo más porque las ofertas no se adaptan a mis necesidades” donde se resaltan las mayores diferencias entre aquellos que no tienen reducida la movilidad (30% de acuerdo) y los que la tienen muy o bastante reducida (60% de acuerdo). Del mismo modo, surgen diferencias según el grado de movilidad en torno a la afirmación “por mi discapacidad la gente que no me conoce me mira de forma diferente”, alcanzando esta afirmación su tasa más alta en el grupo de personas que tienen la movilidad más reducida, hasta un 60% de este grupo llega a explicitarlo.

Figura 3.14. Porcentaje de acuerdo con las afirmaciones indicadas según grado de reducción de la movilidad

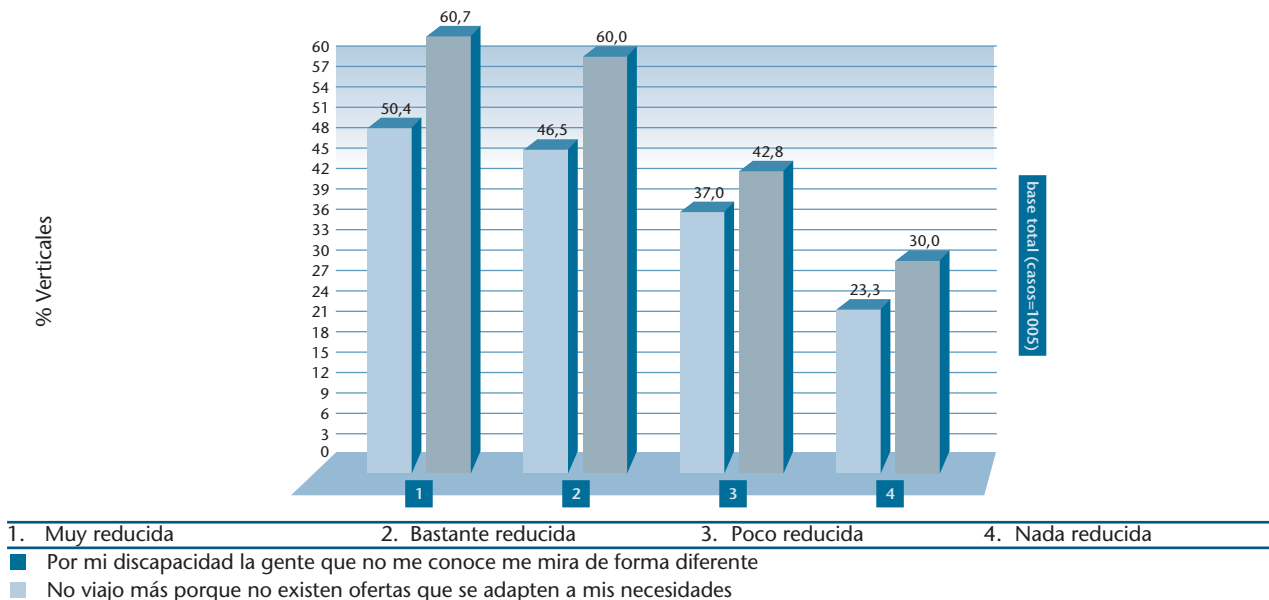

Sin embargo, a pesar de esta tendencia de respuesta en los que tienen mayor grado de minusvalía hay que afirmar que no debe de influirles excesivamente a la hora de tomar las decisiones de viajar, ya que viajan en igual porcentaje que los que menos grado de minusvalía presentan. Es decir, a pesar de las dificultades es posible viajar.

Por otro lado, es un motivo de reflexión plantearse por qué si las personas con discapacidad física con el mayor grado de minusvalía tienen más tiempo libre no viajan más a menudo. Si además les gusta viajar prácticamente a todos, y es un aspecto importante en su vida (en lo que está de acuerdo aproximadamente un 60% de los encuestados de cualquier grado de minusvalía), aumenta la relevancia de esta cuestión. De nuevo sospechamos de la influencia de las dificultades externas.

**Figura 3.15. Tiempo Libre para viajar: Porcentaje de acuerdo o desacuerdo con "tengo mucho tiempo libre para viajar" según grado de minusvalía**

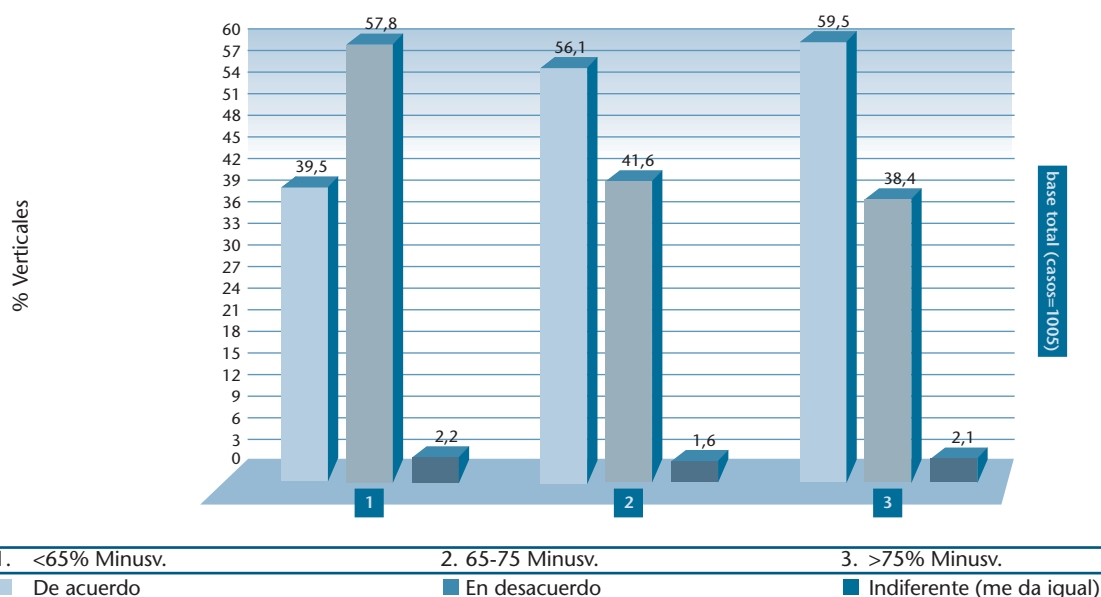

### 3.2.3. Percepción sobre la existencia de dificultades de carácter individual

Por último, no es de extrañar que a la vista de las dificultades contextuales que los encuestados identifican a lo largo de sus respuestas, se manifiesten ciertas **barreras internas o dificultades de carácter individual** al decidirse a viajar. Nos referimos a los miedos e inseguridades que manifiestan algunos encuestados ante la posibilidad de enfrentarse a esas barreras externas. Estas surgen entre aquellos que nunca han viajado, por encima de todo, ya que entre los que si viajan no surgen tantas dudas (ver figura 3.16.). Y, si tenemos en cuenta que entre los que si han viajado no hay diferencia por grado de minusvalía, tendríamos que terminar proponiendo como hipótesis que además de las barreras externas, existen dificultades de carácter individual, fomentadas en gran medida por estas dificultades contextuales, que ocasionan desánimo hacia los viajes.

La desinformación sobre las posibilidades existentes para personas con discapacidad física juega un papel importante en el fomento de estas dificultades internas. Sería muy conveniente difundir las posibilidades existentes de turismo accesible, a pesar de ser conscientes de que no haya una amplia oferta, pues estamos comprobando que quien accede a esta información (fundamentalmente a través de las asociaciones) sí viaja, independientemente de su grado de minusvalía.

Figura 3.16. Porcentaje de acuerdo y desacuerdo con “viajar genera en mí cierta inseguridad” según ha viajado o no

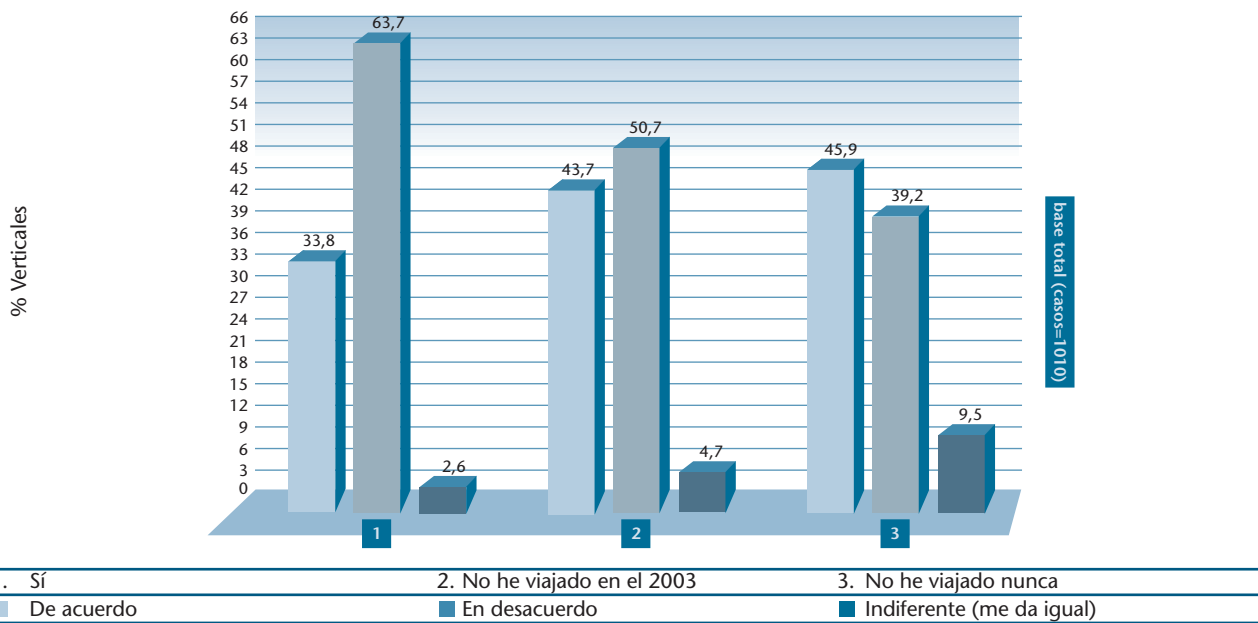

Finalmente, hay que decir que entre los que no han viajado nunca son aquellos con mayor grado de minusvalía quienes estaban más “de acuerdo” con la afirmación “viajar genera en mí cierta inseguridad”. De ello se podría deducir la necesidad de más actuaciones destinadas a romper esas barreras internas (a través de la ampliación de la oferta de turismo accesible y su difusión) por parte de organismos públicos o privados, sobre aquellos que hasta ahora no han viajado y sobre los que tienen más grado de minusvalía o reducción de movilidad.



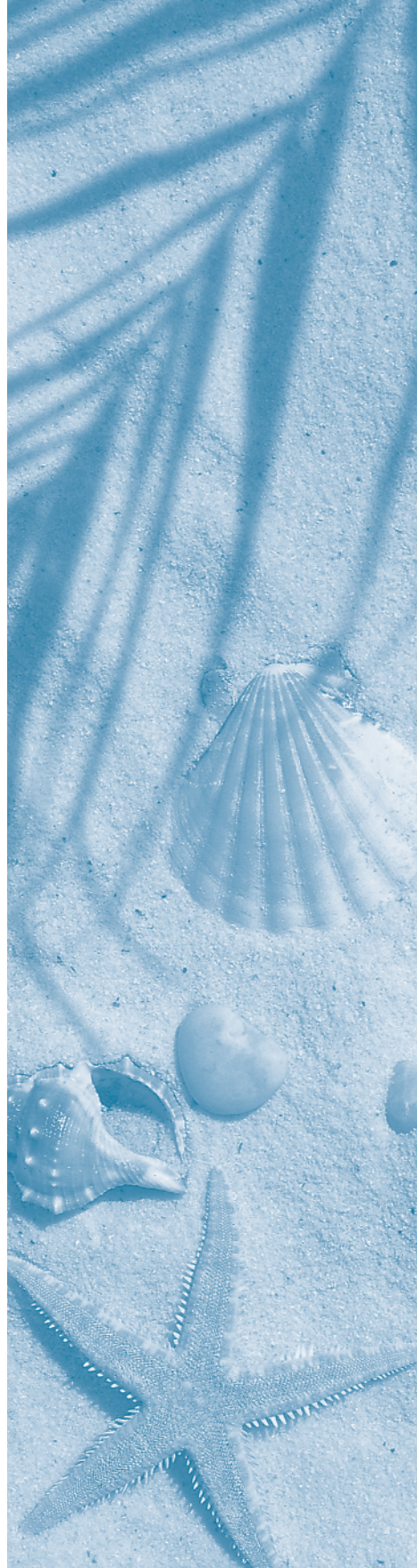

**Capítulo IV**  
**Uso y acceso a los distintos servicios turísticos**



En este capítulo vamos a describir la frecuencia con la que se utilizan los diferentes servicios turísticos y analizar las dificultades o barreras físicas con las que el colectivo de personas con discapacidad se encuentra a la hora de viajar.

En el cuestionario realizado, las preguntas sobre hábitos turísticos se hicieron, en un primer lugar, valorando los servicios turísticos de modo general y en segundo lugar, valorándolos respecto al viaje de referencia que escogiera el entrevistado (viaje más largo realizado en el año 2003 con pernoctación). Es importante resaltar este matiz porque el análisis de este capítulo se realizará en estas dos dimensiones: la opinión de todos los entrevistados sobre los servicios turísticos utilizados en términos generales y las opiniones de los “encuestados viajeros” referidas al viaje de referencia.

### 4.1. USO Y ACCESO A LA INFORMACIÓN

**A nivel general cuando se busca información para viajar, los familiares y amigos son la principal fuente de información manejada.**

A la hora de analizar el siguiente cuadro, vemos que a nivel general cuando se busca información para viajar, los familiares y amigos son la principal fuente de información manejada, ya que el 36% de los encuestados, consulta esta fuente con mucha frecuencia. En el caso de aquellos que viajan con “amigos sin discapacidad” utilizan muchas veces esta fuente de información en un 54,3%.

**La segunda fuente más utilizada son las asociaciones de personas con discapacidad.**

A continuación encontramos que la segunda fuente más utilizada son las asociaciones de personas con discapacidad si agregamos el 26,6% de respuesta de los entrevistados que las utilizan con mucha frecuencia y el 30% que las utilizan algunas veces. Entre las personas que viajan con “amigos con discapacidad” un 55.8% dicen utilizar información de asociaciones de personas con discapacidad con mucha frecuencia.

Las agencias de viajes son otra de las principales fuentes de información turística, más de un 27% de los entrevistados la utilizan con mucha frecuencia y un 28,3% en algunas ocasiones. Las personas que viajan con “amigos con discapacidad”, que representan casi un quince por ciento de las personas encuestadas que viajan son los que menos utilizan esta fuente, con más de la mitad de ellos no haciendo nunca uso de estas agencias.

Internet es también una fuente que adquiere relevancia, debido a que más de un 20% la emplea con mucha frecuencia. A su vez es interesante resaltar que más del 54% de los entrevistados nunca ha accedido a este. Es de resaltar la respuesta de las personas que viajan con “amigos sin discapacidad” que utilizan muchas veces internet en un 42.4% de los casos. Por el contrario, las personas que viajan con “amigos con discapacidad” sólo utilizan muchas veces internet en un 11.7% de los casos.

**La fuente menos utilizada es “otras asociaciones”, pues más del 70% de los encuestados nunca ha recurrido a ellas como fuente de información turística.**

La fuente menos utilizada es “otras asociaciones”, pues más del 70% de los encuestados nunca ha recurrido a ellas como fuente de información turística. Igualmente le ocurre a la información ofrecida por la Administración Pública (central, autonómica o local), que en más de un 69% de los casos, nunca ha sido utilizada. Un dato al respecto significativo es que un 63,7% de los entrevistados, no ha empleado nunca para obtener información las guías de turismo accesible, recurso precisamente establecido para este cometido. La prensa es otra de las fuentes empleadas con menor frecuencia.

**Figura 4.1. Frecuencia de uso de los siguientes recursos para obtener información turística a nivel general**

	Familiares o amigos	Asociaciones de personas con discapacidad	Otras asociaciones	Adm. Pública	Prensa	Guías turismo accesible	Internet	Agencias de viajes
Muchas Veces	36% (337)	26,6% (249)	4% (37)	5,6% (52)	5,1% (48)	9% (84)	20,7% (194)	27,2% (255)
Algunas veces	36,8% (344)	32,8% (307)	19,4% (182)	20,5% (192)	29,3% (274)	18,3% (171)	20,2% (189)	28,3% (265)
Nunca	23,5% (220)	36,8% (344)	70,7% (662)	69% (646)	60,9% (570)	63,7% (596)	54,1% (506)	39,4% (369)
NS/NC	3,7% (35)	3,8% (36)	5,9% (55)	4,9% (46)	4,7% (44)	9,1% (85)	5% (47)	5% (47)
TOTAL N=1010	100%	100%	100%	100%	100%	100%	100%	100%

**El uso de las diferentes fuentes de información está directamente relacionado con el grado de confianza que ofrecen.**

El uso de las diferentes fuentes de información está directamente relacionado con el grado de confianza que ofrecen. Podemos observar que las fuentes que mayor grado de confianza les merece a los entrevistados son los “familiares y amigos” (59,9%), seguido por las “asociaciones de personas con discapacidad”, donde un 58,8% consideran que estas ofrecen mucha o bastante confianza. Las “agencias de viaje” también son consideradas como una fuente que da bastante confianza (36,5%). Este último porcentaje se corresponde en el sentido negativo con la respuesta de los encuestados que viajan con “amigos con discapacidad” que en un 35% otorgan poca o ninguna confianza a la información de las agencias de viajes.

Por el contrario, encontramos que las demás fuentes de información ofrecen a los entrevistados poca o ninguna confianza, sobre todo la información obtenida en la prensa (34,6%), Internet (25,4%) o en la Administración Pública (21,2%).

A pesar de que las guías de turismo accesible son una de las fuentes manejadas con menor frecuencia, ofrecen un grado de confianza bastante alto, puesto que más del 25% de los entrevistados opinan que brindan bastante o mucha confianza.

**Figura 4.2. Grado de confianza que le ofrecen los siguientes recursos a la hora de obtener información turística a nivel general**

	Familiares o amigos	Asociaciones de personas con discapacidad	Otras asociaciones	Adm. Pública	Prensa	Guías turismo accesible	Internet	Agencias de viajes
Poca o ninguna confianza	10,3% (96)	8,7% (81)	20,6% (193)	21,2% (198)	34,6% (324)	16,8% (157)	25,4% (238)	17% (159)
Regular	16,5% (154)	15,2% (142)	20% (187)	22,6% (212)	23,9% (224)	18,6% (174)	20,6% (193)	23,2% (217)
Bastante o mucha confianza	59,9% (561)	58,8% (550)	19% (178)	22,2% (208)	11,4% (107)	25,7% (241)	24,4% (228)	36,5% (342)
NS/NC	13,4% (125)	17,4% (163)	40,4% (387)	34% (318)	30% (281)	38,9% (364)	29,6% (277)	(218)
TOTAL N=1010	100%	100%	100%	100%	100%	100%	100%	100%

Al analizar el acceso a la fuente de información turística que se utilizó en el viaje de referencia, percibimos que un 50% de los “encuestados viajeros” señalan que tuvieron bastante o mucha accesibilidad a la información, frente al 18% que indicaron tener poca o ninguna accesibilidad. (Ver figura 4.3).

**Figura 4.3. Accesibilidad a la información que se utilizó para realizar el viaje de referencia**

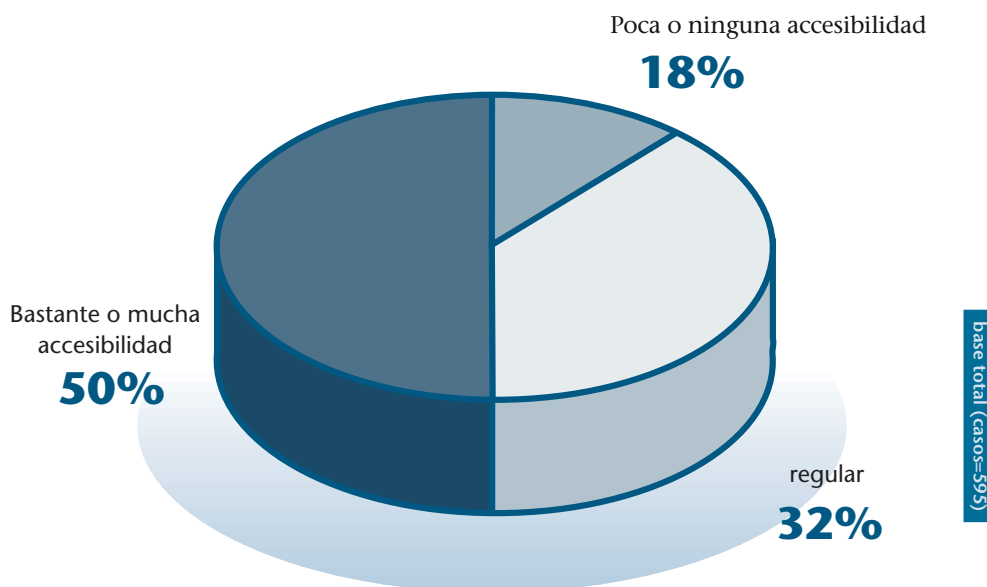

Pero si valoramos el acceso en función del grado de minusvalía observamos que existe una relación inversamente proporcional que pone de manifiesto que a medida que aumenta el grado de minusvalía disminuye la accesibilidad a la información. Un 46% de las personas que tienen un grado de minusvalía inferior al 65%, opinan que existe bastante o mucha accesibilidad, mientras que el porcentaje de entrevistados disminuye respecto a esta afirmación cuando tienen un grado de minusvalía superior al 75% (un 40% de los entrevistados con este grado de minusvalía).

**Las personas que realizan viajes en grupo, tienen mayor accesibilidad a la información turística.**

Otros datos interesantes a resaltar son los obtenidos respecto a la accesibilidad a la información en función del tipo de viaje realizado (de forma particular, con grupos de personas que tienen discapacidad, o con grupos mixtos de personas sin discapacidad). Encontramos que en general, las personas que realizan viajes en grupo, tienen mayor accesibilidad a la información turística ya sea en grupos de personas con discapacidad (un 43,5% opinan que existe mucha o bastante accesibilidad) o grupos mixtos (un 47,5% comparten la anterior enunciación). En sentido contrario, es interesante señalar que los que viajan en grupo con otras personas con discapacidad, son los que afirman en menor medida, que existe poca o ninguna accesibilidad a la información.



Figura 4.4. Accesibilidad a la información turística en el viaje de referencia en función del tipo de viaje

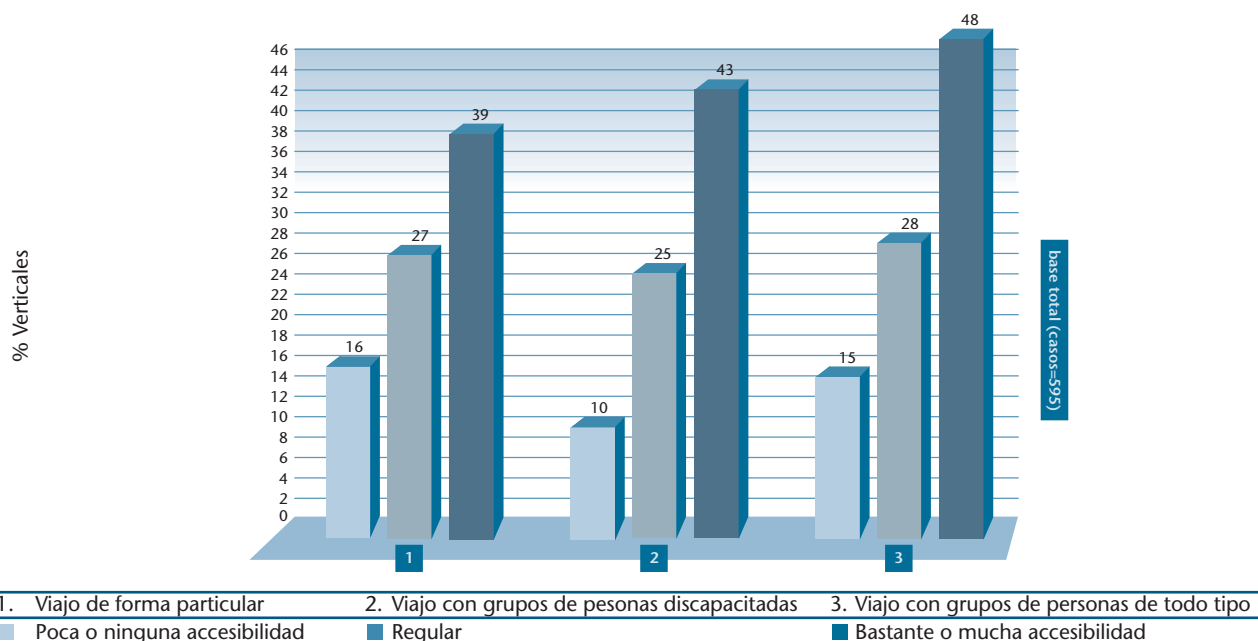

## 4.2. USO Y ACCESO A LOS MEDIOS DE TRANSPORTE

### El medio de transporte más utilizado por el colectivo de personas con discapacidad entrevistados es el coche adaptado.

A nivel general, el medio de transporte más utilizado por el colectivo de personas con discapacidad entrevistados es el coche adaptado, ya que un 42,9% señala que utiliza este medio de transporte con mucha frecuencia. Este porcentaje disminuye hasta el 15,7% entre los encuestados que no utilizan ningún tipo de ayuda para facilitar la movilidad (sillas de ruedas, bastones...).

El siguiente medio de transporte más utilizado es el coche de familiares o amigos (un 19,2% indica recurrir a él muchas veces), seguido del autobús regular, donde un 12,7% dice acudir a este transporte también con mucha frecuencia (sólo un 2,7% de las personas que utilizan silla de ruedas manual lo utilizan con mucha frecuencia).

No obstante, cuando preguntamos acerca de los medios de transporte que utilizan ocasionalmente o con menor frecuencia, existe diferente incidencia. Observamos que el medio de transporte señalado como el más utilizado ocasionalmente es el avión, donde más de un 45% de los entrevistados señala utilizarlo algunas veces. A continuación le sigue el coche de familiares o amigos con un 41,2% y el tren con un 34,1%.

A su vez, es importante subrayar que los porcentajes más elevados se concentran en la afirmación de que nunca han utilizado ciertos medios de transporte. El 80% de los entrevistados indican que nunca han utilizado el barco como medio de transporte en sus viajes. En otros medios de transporte tan usuales como es el tren, el 61,6% de los encuestados afirma no haberlo utilizado nunca. Lo mismo ocurre con el autobús (el cual es el segundo medio de transporte más utilizado por la población general según los datos del Familitur 2002). En este caso más del 50% de los entrevistados jamás han utilizado el autobús regular a la hora de viajar, pero estos datos tienen aún mayor incidencia si hablamos de autobuses discrecionales, donde un 66% de los encuestados nunca lo utilizaron en sus viajes.

La no utilización del coche adaptado también tiene gran incidencia, ya que más del 45% de los entrevistados afirma no utilizar nunca este medio de transporte. Esta aparente contradicción con la afirmación anterior de ser el medio de transporte más usado se explica por la influencia de la respuesta del 24% de los encuestados que...

dos que no necesitan ayuda para la movilidad que en un 76,3% de los casos no usan nunca, como es lógico, el coche adaptado.

Es el coche de familiares y amigos el transporte que es señalado con menor incidencia como no utilizado en ninguna ocasión. Por lo que podemos concluir que es el medio de transporte al que mayor acceso tiene este colectivo.

**Figura 4.5. Frecuencia en el uso de los diferentes medios de transporte**

	Coche adaptado	Coche de familiares o amigos	Tren	Avión	Barco	Autobús regular (interurbano)	Autobús discrecional
Muchas veces	42,9% (433)	42,9% (194)	4,3% (43)	4,4% (44)	0,7% (7)	12,7% (128)	3,6% (36)
Algunas veces	11,6% (117)	41,2% (416)	34,1% (344)	45,2% (457)	18,7% (189)	33% (333)	28,2% (285)
Nunca	45,1% (456)	39,2% (396)	61,6% (622)	50,1% (506)	79,9% (807)	53,7% (542)	66% (667)
NS/NC	0,4% (4)	0,4% (4)	0,1% (1)	0,3% (3)	0,7% (7)	0,7% (7)	2,2% (22)
TOTAL N=1010	100%	100%	100%	100%	100%	100%	100%

Es de destacar como la variable sobre el uso o no de ayudas para facilitar la movilidad discrimina las respuestas respecto al uso y accesibilidad de los medios de transporte. Ya hemos apuntado que el 76,3% de las personas que no utilizan ningún tipo de ayuda no usan jamás un coche adaptado. Por el contrario, las personas que utilizan silla de ruedas manual hacen uso alguna o muchas veces, en un 67% de los casos, de un coche adaptado y los que utilizan silla de ruedas eléctrica, en un 74,1% de los casos. Esto nos indica una clara preferencia de coche adaptado por parte de aquellos que necesitan de una silla de ruedas para desplazarse. Estas personas se encuentran con la dificultad de que los autobuses regulares o los medios de transporte terrestre colectivo regulares en general pueden no estar adaptados, por lo que se ve que el uso que hacen de ellos es mucho menor que el que hacen las personas que no necesitan ningún tipo de ayuda a la movilidad. En torno al 70% de las personas que utilizan silla de ruedas no utilizan nunca el tren, entre un 60 y un 70% no utilizan nunca el autobús regular y hasta un 80% no utilizan nunca un autobús discrecional.

**En torno al 70% de las personas que utilizan silla de ruedas no utilizan nunca el tren, entre un 60 y un 70% no utilizan nunca el autobús regular y hasta un 80% no utilizan nunca un autobús discrecional.**

**Figura 4.6. Porcentaje de encuestados que nunca usan medios de transporte según “ayudas para facilitar la movilidad”**

	Coche adaptado	Coche de familiares o amigos	Tren	Avión	Barco	Autobús regular (interurbano)	Autobús discrecional
No necesita ayuda	76.3% (180)	35.7% (84)	42.2% (100)	52.7% (125)	76.6% (180)	28.5% (67)	50.2% (115)
Silla manual	33.0% (124)	38.6% (145)	72.3% (272)	48.1% (180)	80.3% (301)	68.4% (255)	71.8% (265)
Silla eléctrica	25.9% (53)	47.8% (99)	67.6% (140)	51.7% (107)	84.4% (173)	57.5% (119)	80.3% (163)
Bastones/ muletas	50.0% (66)	36.6% (48)	59.1% (78)	49.2% (65)	80.9% (106)	51.9% (68)	67.9% (89)
Total N	N= 423	N= 376	N= 590	N= 477	N= 760	N= 509	N= 632

# USO Y ACCESO A LOS DISTINTOS SERVICIOS TURÍSTICOS

A la hora de valorar las dificultades que encuentra el colectivo de personas con discapacidad en los diferentes medios de transportes, observamos que es el autobús regular y el discrecional el transporte que mayores dificultades presenta, señalando más de un 50% de los entrevistados que en ambos casos presentan dificultades. Las personas que utilizan silla de ruedas manual, responden con porcentajes del 72,6% respecto al autobús regular y del 74,1% respecto al autobús discrecional que presentan mucha o alguna dificultad. El 83,5% (autobús regular) y el 86,3% (autobús discrecional) son los porcentajes de respuesta “mucha o alguna dificultad” entre quienes utilizan silla de ruedas eléctrica.

**El 83,5% (autobús regular) y el 86,3% (autobús discrecional) son los porcentajes de respuesta “mucha o alguna dificultad” entre quienes utilizan silla de ruedas eléctrica.**

El siguiente medio de transporte expresado como el que presenta dificultades para el colectivo encuestado es el tren. Existe pues, gran correlación entre el uso de los diferentes medios de transportes en función de las dificultades presentadas.

Sin lugar a duda, el coche adaptado es el transporte señalado en mayor porcentaje como el medio de transporte que no ofrece ninguna dificultad, casi un 60% de los encuestados comparten esta idea. El avión es el siguiente que se indica como medio de transporte que no ofrece ninguna dificultad, en concreto un 41% de los entrevistados.

**Figura 4.7. Dificultades para utilizar los diferentes medios de transporte**

	Coche adaptado	Coche de familiares o amigos	Tren	Avión	Barco	Autobús regular (interurbano)	Autobús discrecional
Muchas Dificultades	10,5% (106)	27,1% (274)	27% (273)	12,4% (125)	16,7% (169)	25,7% (260)	27,8% (281)
Algunas dificultades	20,2% (204)	30,5% (308)	34,4% (347)	32,8% (331)	31,5% (318)	35,2% (356)	25,3% (256)
Ninguna Dificultad	59,5% (601)	34,4% (347)	26,6% (269)	41% (414)	27,1% (274)	26,7% (270)	27,6% (279)
NS/NC	9,8% (99)	26,6% (269)	12% (121)	13,9% (140)	24,7% (249)	12,3% (124)	19,2% (194)
TOTAL N=1010	100%	100%	100%	100%	100%	100%	100%

Estimando de forma más concreta la opinión del colectivo de “encuestados viajeros”, respecto a la accesibilidad de los medios de transporte en su viaje de referencia, vemos que el 63% opina que tuvieron bastante o mucha accesibilidad en los medios de transporte.

**Figura 4.8. Accesibilidad a los medios de transporte utilizados en el viaje de referencia por los “encuestado viajeros”**

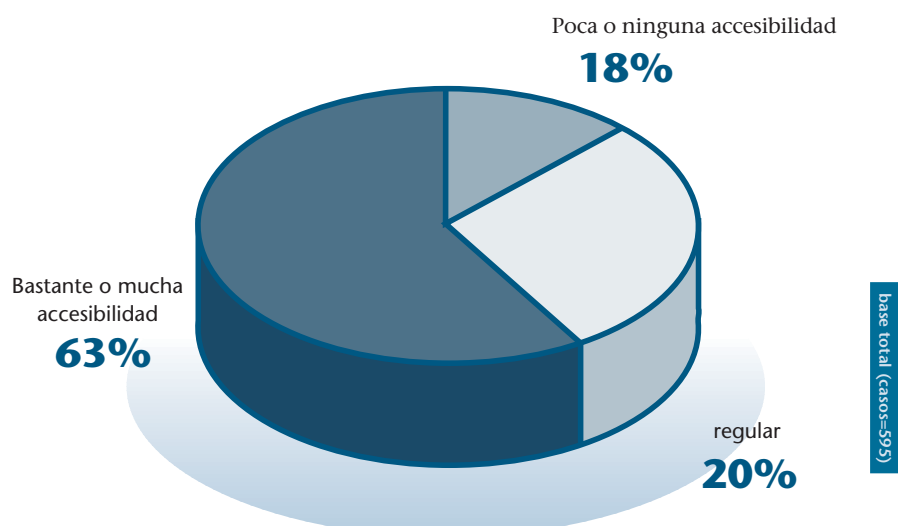

**A pesar de la existencia de dificultades en términos generales para acceder a los diferentes medios de transporte, en el momento de programar su viaje los encuestados buscan transportes accesibles que reduzcan sus dificultades.**

A pesar de la existencia de dificultades en términos generales para acceder a los diferentes medios de transporte, como se pone de manifiesto a lo largo de la entrevista, en el momento de programar su viaje los encuestados buscan transportes accesibles que reduzcan sus dificultades. De esto se deriva que cuando analizamos la accesibilidad a los transportes en función del tipo de viaje realizado, obtenemos que el 73% de los entrevistados que viajan con grupos de personas con discapacidad, señalan que existe accesibilidad en los transportes por esta programación de turismo accesible nombrada anteriormente.

Frente a este alto porcentaje, si lo comparamos con los otros tipos de viajes, encontramos que solamente un 51% de los que viajan de forma particular opinan que existe accesibilidad en los transportes. Por tanto, el viajar en grupos organizados para personas con discapacidad reduce las dificultades de acceso a los medios de transportes.

### 4.3. USO Y ACCESO A LOS ALOJAMIENTOS.

**Los alojamientos utilizados con más frecuencia a la hora de viajar para este colectivo son los hoteles. Son los hoteles de 4 o 5 estrellas y de 2 o 3 estrellas los más usados.**

Los alojamientos utilizados con más frecuencia a la hora de viajar para este colectivo son los hoteles. Son los hoteles de 4 o 5 estrellas y de 2 o 3 estrellas los más usados, puesto que, en ambos casos entorno a un 57% de los entrevistados expresan alojarse en estos cuando viajan (algunas o muchas veces).

Respecto al resto de alojamientos existentes no son a los que principalmente recurre este colectivo a la hora de viajar, ya que tiene muy poca incidencia la frecuencia con la que acceden a estos alojamientos. Podemos ver que tan sólo un 21,4% ha accedido alguna vez a hoteles de 1 estrella o pensión. Lo mismo ocurre si observamos la frecuencia con la que se alojan en balnearios, tan sólo un 15,4% de los encuestados se ha alojado en ellos en alguna ocasión.

**Figura 4.9. Frecuencia de uso de los diferentes dispositivos de alojamiento existentes**

	Hoteles de 4 o 5 estrellas	Hoteles de 2 o 3 estrellas	Hoteles de 1 estrella o pensión	Apartamento alquilado	Segunda residencia	Balnearios
Muchas veces	12,7% (128)	6,8% (69)	3% (30)	5,5% (56)	14,1% (142)	2,1% (21)
Algunas veces	43,8% (442)	50,7% (512)	18,4% (186)	28,1% (284)	13,3% (134)	13,4% (135)
Nunca	41% (414)	39,2% (396)	74,7% (754)	62,7% (633)	67,5% (682)	81,3% (821)
NS/NC	2,6% (26)	3,3% (33)	4% (40)	3,7% (37)	5,1% (52)	3,3% (33)
TOTAL N=1010	100%	100%	100%	100%	100%	100%

Si consideramos ahora la diferencia en el uso de hoteles de 4 o 5 estrellas según la utilización de ayudas a la movilidad observamos que quienes necesitan de estas ayudas son los principales usuarios de los hoteles de esta alta categoría. En concreto, las personas que necesitan silla de ruedas utilizan los hoteles de 4 y 5 estrellas más que el resto ya que aumenta muy significativamente el porcentaje de respuesta "muchas veces". Aquellos que no utilizan ningún tipo de ayuda para su movilidad hacen un uso mayor de los hoteles de 1 estrella y similares, con un 36,4% de personas de estas características que utilizan esos hoteles "alguna o muchas veces".



**En concreto, las personas que necesitan silla de ruedas utilizan los hoteles de 4 y 5 estrellas más que el resto.**

**Figura 4.10. Frecuencia de uso de hoteles de 4 y 5 estrellas según “ayudas para facilitar la movilidad”**

	Muchas veces	Algunas veces	Nunca	Total
No necesita ayuda	4.7% (11)	44.4% (103)	50.9% (118)	100% (232)
Silla manual	17.7% (65)	43.3% (159)	39.0% (153)	100% (367)
Silla eléctrica	17.2% (35)	43.3% (159)	39.0% (143)	100% (204)
Bastones/muletas	7.9% (10)	56.3% (71)	35.7% (45)	100% (126)

En otra línea, si observamos la percepción existente por el colectivo entrevistado sobre la accesibilidad a estos dispositivos, vemos notoriamente que existe una gran correlación entre la frecuencia de uso del tipo de alojamiento y su accesibilidad. El 71,5% de los encuestados señalan que los hoteles de 4 o 5 estrellas son accesibles, incluso un 34,8% señala concretamente que existe bastante o mucha accesibilidad.

**Existe una gran correlación entre la frecuencia de uso del tipo de alojamiento y su accesibilidad.**

Del mismo modo advertimos, que los hoteles de 2 o 3 estrellas son percibidos como dispositivos accesibles para las personas con discapacidad. Si comparamos estos datos con los dispositivos más empleados (hoteles de 4 o 5 estrellas y hoteles de 2 o 3 estrellas) se deduce la correlación anteriormente manifestada.

Además se advierte notablemente que uno de los alojamientos menos empleados a la hora de viajar, como son los hoteles de 1 estrella o pensiones (un 74% de los entrevistados manifiesta no haberlos utilizado nunca), son a su vez considerados como los alojamientos menos accesibles. Aproximadamente la mitad de los entrevistados (48,7%) expresa que no tienen ninguna accesibilidad.

Si nos remitimos a los otros dispositivos a los que se recurre con escasa frecuencia por este colectivo sorprende sobretodo observar que los balnearios son considerados accesibles por un 51% de los encuestados (ver figura 4.11). También es reseñable el elevado número de personas que no contestan cuando se les pregunta su opinión sobre la accesibilidad a los cuatro tipos de alojamiento menos usados, posiblemente porque se retraigan de dar una opinión sobre lo que no conocen.

**Figura 4.11. Accesibilidad a los diferentes dispositivos de alojamiento existentes.**

	Hoteles de 4 o 5 estrellas	Hoteles de 2 o 3 estrellas	Hoteles de 1 estrella o pensión	Apartamento alquilado	Segunda residencia	Balnearios
Mucha accesibilidad	34,8% (351)	10,5% (106)	6,4% (65)	11,2% (113)	28,3% (286)	27,8% (281)
Alguna accesibilidad	36,7% (371)	48,7% (492)	17,7% (179)	29,9% (302)	12,4% (125)	22,8% (230)
Ninguna accesibilidad	10,7% (108)	21,8% (220)	48,7% (492)	27,1% (274)	13,2% (133)	11,1% (112)
NS/NC	17,8% (180)	19% (192)	27,1% (274)	31,8% (321)	46,1% (466)	38,3% (387)
TOTAL N=1010	100%	100%	100%	100%	100%	100%

## La accesibilidad otorgada a los hoteles varía según las ayudas a la movilidad que necesite la persona con discapacidad.

Sin embargo, la accesibilidad otorgada a los hoteles varía según las ayudas a la movilidad que necesite la persona con discapacidad. Mientras un 24,1% de las personas que no necesitan ayudas consideran que los hoteles de 2 y 3 estrellas tienen mucha accesibilidad, sólo en torno a un 8% de los que utilizan algún tipo de silla considera que los hoteles de 2 y 3 estrellas tienen mucha accesibilidad. En hoteles de 1 estrella y similares, los que no necesitan ayuda perciben mucha accesibilidad en casi un 20% de los casos mientras que los que utilizan algún tipo de silla sólo perciben mucha accesibilidad en torno al 3% de los casos.

Las personas que utilizan silla de ruedas eléctrica otorgan mucha accesibilidad en un 65% de los casos a la segunda residencia, siendo en este sentido significativo el que la mayoría de las personas que usan silla de ruedas consideran más accesibles esta segunda residencia que cualquier otro tipo de alojamiento, incluidos los hoteles de 4 y 5 estrellas.

Si en este análisis tenemos en cuenta también el perfil económico de los entrevistados, advertimos que independientemente del nivel de ingresos, este colectivo se aloja en los diferentes dispositivos en función de su accesibilidad. La figura 4.12. pone de manifiesto de forma explícita esta afirmación.

Es muy significativo hallar que un 57% de los entrevistados que declaran no percibir ningún tipo de ingreso, se han alojado algunas veces en hoteles de 4 o 5 estrellas, también un 40% de los que tienen ingresos menores o iguales a 300€ se han alojado en estos hoteles, y así sucesivamente como vemos en el gráfico.

**Figura 4.12. Porcentaje de encuestados que se han alojado "algunas o muchas veces" en hoteles de 4 o 5 estrellas en función del nivel de ingresos**

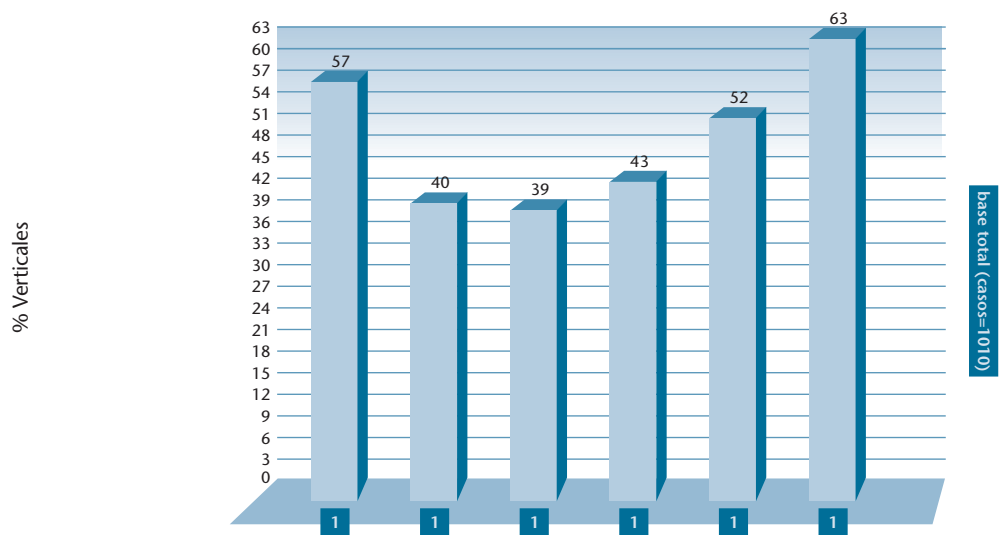

1. Ningún ingreso	2. Menos o igual a 300€	3. 301€ a 600€
4. 501€ a 900€	5. 901€ a 1200€	6. 1201€ a 1800€

Incluso el 100% de los que dicen no recibir ningún ingreso (aunque hay que tener en cuenta que este grupo lo forman tan sólo 7 personas) y han viajado más de una noche durante el 2003, no suelen alojarse en una pensión u hotel de 1 estrella. Igualmente ocurre con los que afirman percibir 300 o menos al mes, el 90% de estos aseguran no haberse alojado nunca en estos dispositivos turísticos. Esto pudiera deberse a que las personas que tienen menores ingresos, son precisamente los que gozan en mayor medida de viajes subvencionados por el IMSERSO, y estos viajes al estar muy adaptados a las necesidades de la población de personas con discapacidad tienen que acudir a hoteles de otras características.

Figura 4.13. Frecuencia de uso de hoteles de 1 estrella o pensión en función del nivel de ingresos

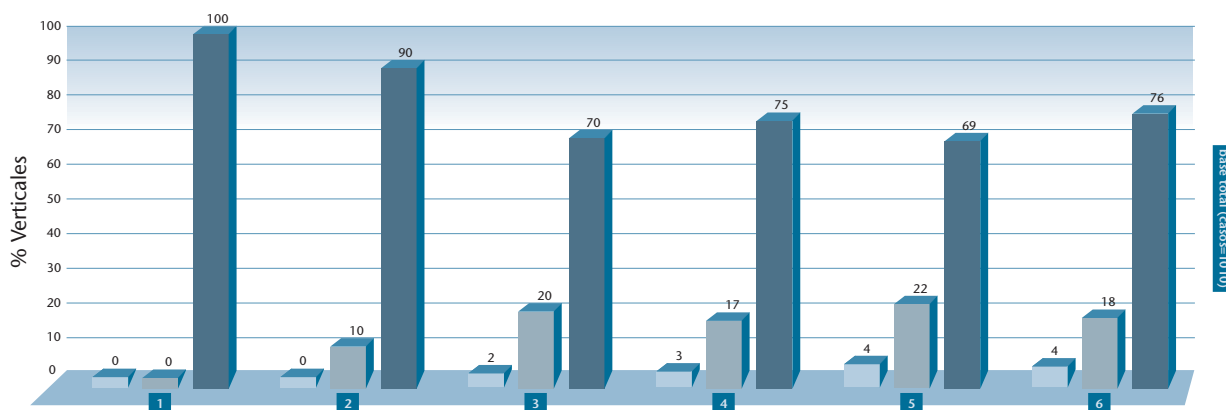

■ Muchas veces	■ Algunas veces	■ Nunca
1. Ningún ingreso	2. Menos o igual a 300€	3. 301€ a 600€
4. 501€ a 900€	5. 901€ a 1200€	6. 1201€ a 1800€

**Las personas con discapacidad física entrevistadas a la hora de viajar, no escogen el tipo de alojamiento en función de su nivel adquisitivo sino que lo hacen dependiendo de la accesibilidad que presenta el dispositivo.**

Por lo que podemos concluir que a nivel general, las personas con discapacidad física entrevistadas a la hora de viajar, no escogen el tipo de alojamiento en función de su nivel adquisitivo sino que lo hacen dependiendo de la accesibilidad que presenta el dispositivo.

Brevemente también hay que hacer alusión a la valoración sobre la accesibilidad a los alojamientos que encontraron los entrevistados en el viaje de referencia. Esta valoración es bastante negativa si consideramos que los viajes se preparan en función de la accesibilidad esperada en los puntos de destino. Encontramos que el 41% opina que había “bastante o mucha accesibilidad” frente a un 49% que piensa que había “poca o ninguna accesibilidad” (14,8%) o “regular” (44,2%).

#### 4.4. ACCESIBILIDAD A LOS DIFERENTES DESTINOS DE VIAJE ELEGIDOS POR LOS ENCUESTADOS

Para estudiar la accesibilidad a los diferentes destinos se ha efectuado un análisis respecto a dos ámbitos. El primero hace referencia al tipo de destino turístico, es decir si es un destino con playa, de montaña, una gran ciudad... El segundo ámbito estudiado, describe la localización concreta del viaje (si el destino está dentro de la propia Comunidad Autónoma, en el país de origen o en el extranjero).

**El destino valorado como el más accesible para el colectivo entrevistado, es aquel destino que tiene playa (así lo señalan el 33,2%).**

Vamos a comenzar analizando el tipo de destino turístico señalado como el más accesible. Hemos observado que el destino valorado como el más accesible para el colectivo entrevistado, es aquel destino que tiene playa (así lo señalan el 33,2%). Asimismo este destino es al que acuden los encuestados con mayor frecuencia, como lo indica el 54,1% del colectivo de personas con discapacidad física.





# USO Y ACCESO A LOS DISTINTOS SERVICIOS TURÍSTICOS

En cuanto a la accesibilidad de los tipos de destino según la ayuda necesitada para la movilidad, nos encontramos con la siguiente tabla (sólo se han seleccionado los destinos más significativos):

Figura 4.16. Accesibilidad a los destinos según “ayudas para facilitar la movilidad”.

	Viajes a la playa	Viajes al campo	Grandes ciudades	Todos son accesibles para mí	Ninguno es accesible	Total N= 848
No necesita ayuda	31.7% (73)	5.2% (12)	9.6% (22)	45.2% (104)	2.2% (5)	100% (221)
Silla manual	29.4% (100)	4.4% (15)	42.1% (143)	5.9% (20)	11.2% (38)	100% (316)
Silla eléctrica	49.7% (97)	3.1% (6)	28.7% (56)	2.1% (4)	14.4% (28)	100% (191)
Bastones/muletas	42.6% (52)	8.2% (10)	23.0% (28)	14.8% (18)	6.6% (8)	100% (120)

Lógicamente, los que no utilizan ningún tipo de ayuda consideran que todos los destinos son accesibles para ellos en un 45,2% de los casos. Lo más interesante es destacar que un 42,1% de los que utilizan silla de ruedas manual opinan que el destino más accesible es la ciudad y no la playa como hemos observado. Más de un 10% de los usuarios de cualquier tipo de silla declaran que ningún destino es accesible para ellos. También destaca sobre los usuarios de otros tipos de ayuda que un 42,1% de las personas que utilizan silla de ruedas consideran más accesibles las ciudades que la playa, aunque sólo en un 15,5% acuden realmente a las ciudades en sus viajes.

**Los destinos valorados como los más accesibles son los que están localizados en el territorio español.**

Cuando hemos analizado el destino de sus viajes en general desde el punto de vista de su localización, hemos encontrado que los valorados como los más accesibles son los que se localizan en el territorio español. Un 25,7% estima que los viajes más accesibles son aquellos que se realizan dentro de su Comunidad Autónoma y un 28,7% refiere como los destinos más accesibles son los que se localizan por el resto de España.

Figura 4.17. Accesibilidad a los diferentes destinos (según su localización espacial)

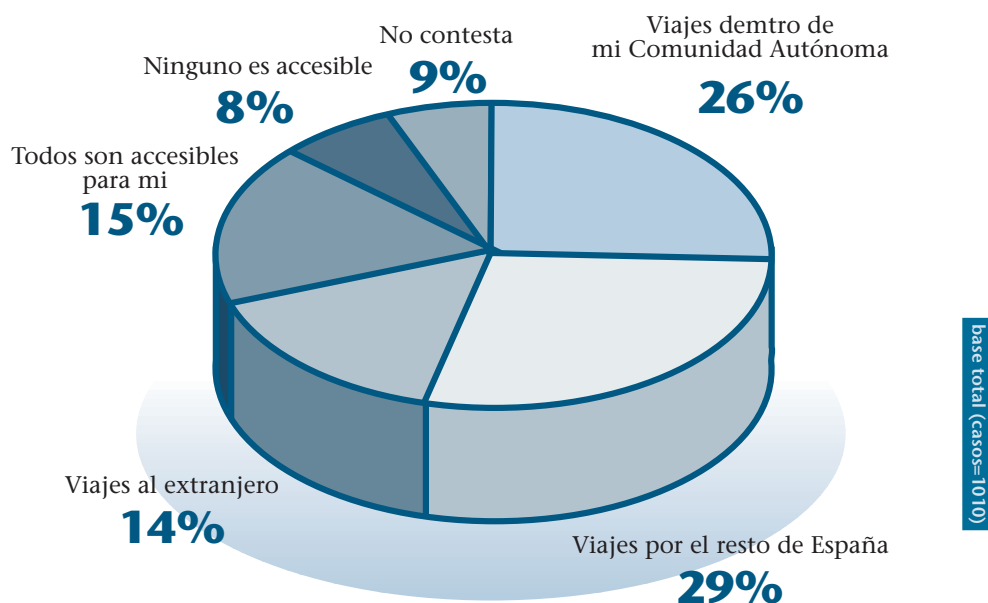

Existe pues una diversidad de opiniones entre los entrevistados respecto a valorar la accesibilidad en los destinos de viaje dentro de sus propias comunidades autónomas. Esto puede ser debido a las diferencias significativas que existen entre las comunidades autónomas españolas. Dependiendo de la comunidad a la que se pertenezca existe diferente percepción sobre la accesibilidad.

## Los entrevistados que pertenecen a Cataluña y Murcia piensan que dentro de su Autonomía es donde existe más accesibilidad

Mientras que los entrevistados que pertenecen a Cataluña y Murcia piensan que dentro de su Autonomía es donde existe más accesibilidad, otras Autonomías como Madrid, Castilla León y Baleares valoran, con porcentajes bastante significativos, que el resto de España tiene destinos para sus viajes más accesibles. (Ver gráfico 4.18).

**Figura 4.18. Percepción de accesibilidad a los destinos en función de la Comunidad Autónoma de procedencia.**

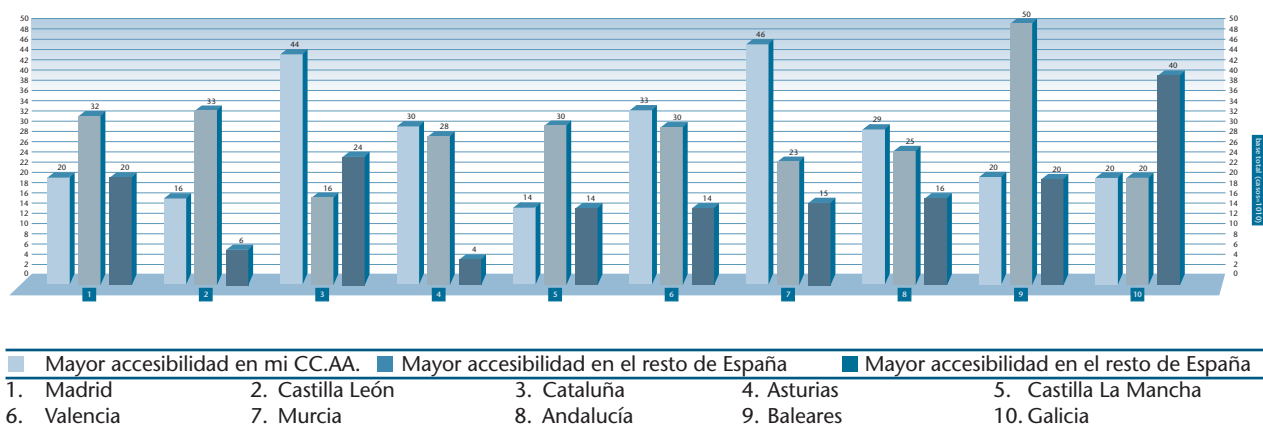

En este caso se vuelve a confirmar la relación existente entre la frecuencia de viajar a un destino y la accesibilidad de este. Los destinos valorados como los más accesibles, en este caso los situados en la propia Comunidad Autónoma y por el resto de España, son los destinos a los que también se acude con mayor frecuencia. Llama la atención el alto porcentaje de encuestados gallegos que opina que existe mayor accesibilidad en los destinos del extranjero.

## 4.5. OTROS SERVICIOS UTILIZADOS

A la hora de analizar el uso y acceso a otros servicios, solamente nos vamos a referir a la opinión de los entrevistados que han realizado algún viaje con pernoctación en el año 2003, es decir los "encuestados viajeros".

Estas personas no hacen alusión a los servicios disponibles a nivel general que pueden utilizarse en los viajes, sino a los servicios específicos usados durante el viaje más largo realizado en el 2003 elegido. Esto hay que tenerlo presente por dos razones: primero, porque al ser el viaje de referencia, seguramente estuviera planificado para ser accesible, y segundo, puede haberse elegido como viaje de referencia para contestar el cuestionario en base a la satisfacción que le ha ofrecido. De este modo se puede explicar que los resultados obtenidos sean bastante positivos y a su vez cobran más relevancia los resultados negativos.

### 4.5.1. Servicios Públicos e Infraestructura.

Como podemos observar en la siguiente figura, según las personas con discapacidad que han viajado en el 2003, la infraestructura y los servicios públicos del destino de su viaje de referencia tienen bastante o mucha accesibilidad, en un 42% frente a un 25% que opina que en su viaje de referencia estos servicios tenían poca o ninguna accesibilidad.

Figura 4.19. Accesibilidad a la infraestructura y servicios públicos

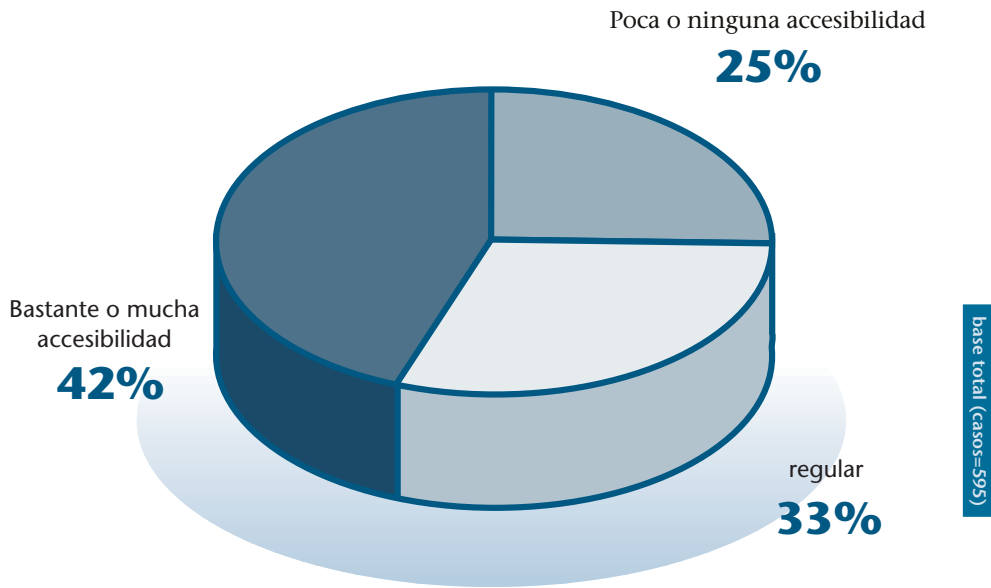

**A medida que la movilidad es más reducida, aumenta la opinión de los “encuestados viajeros” respecto a que las infraestructuras y servicios públicos son poco o nada accesibles (el 34% tiene esta opinión).**

No obstante, si tenemos en cuenta también el grado de movilidad, observamos que a medida que la movilidad es más reducida, aumenta la opinión de los “encuestados viajeros” respecto a que las infraestructuras y servicios públicos son poco o nada accesibles (el 34% tiene esta opinión). Del mismo modo advertimos que a medida que los “encuestados viajeros” tienen una menor reducción de la movilidad aumenta la percepción de que estos servicios son bastante o muy accesibles. Por lo que se percibe una relación inversamente proporcional entre el grado de reducción de la movilidad y la opinión sobre el grado de accesibilidad a los servicios públicos e infraestructuras. Es lógico pensar que son aquellos que tienen más dificultades en la movilidad sean quienes realmente percibieron las insuficiencias del entorno.

Figura 4.20. Accesibilidad a la infraestructura y servicios públicos en función del grado de reducción la movilidad

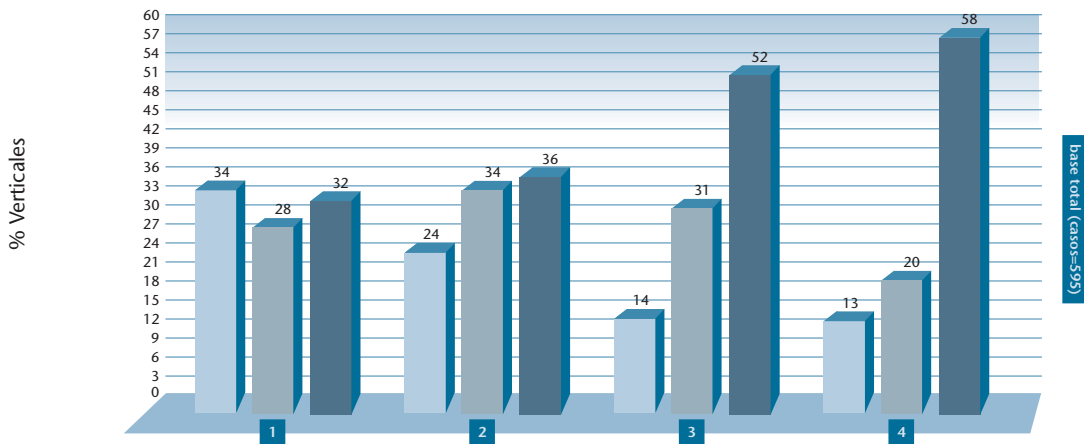

■ Poca o ninguna accesibilidad	■ Regular	■ Bastante o mucha accesibilidad
1. Muy reducida	2. Bastante reducida	3. Poco reducida
		4. Nada reducida

De igual forma notamos que dependiendo del tipo de viaje realizado, existen diferencias aunque menos significativas que en el caso anterior. Cuando el grupo de “encuestados viajeros”, realizó su viaje con grupos de personas con discapacidad tienen una mayor percepción acerca de la existencia de alguna o bastante accesibilidad (el 72% de este grupo concretamente) en las infraestructuras y servicios públicos. Incluso un 35% de estos considera que tiene mucha o bastante accesibilidad. Esto no es extraño si consideramos que los viajes en grupo de personas con discapacidad están preparados para ser accesible.

## 4.5.2. Accesibilidad a aparcamientos y restaurantes.

Respecto a la accesibilidad en los aparcamientos, en los viajes de referencia escogidos por los “encuestados viajeros”, encontramos que sólo un 56% señala que encontraron bastante o mucha accesibilidad frente a un 23% que opina todo lo contrario. Un 22% de los viajeros en el 2003 percibieron que era regular esta accesibilidad. Si tenemos en cuenta que posiblemente los viajes están organizados para las necesidades propias de la discapacidad, es muy significativo que aun así exista un 44% que no esté satisfecho con la accesibilidad a estos dispositivos.

Figura 4.21. Accesibilidad a los aparcamientos

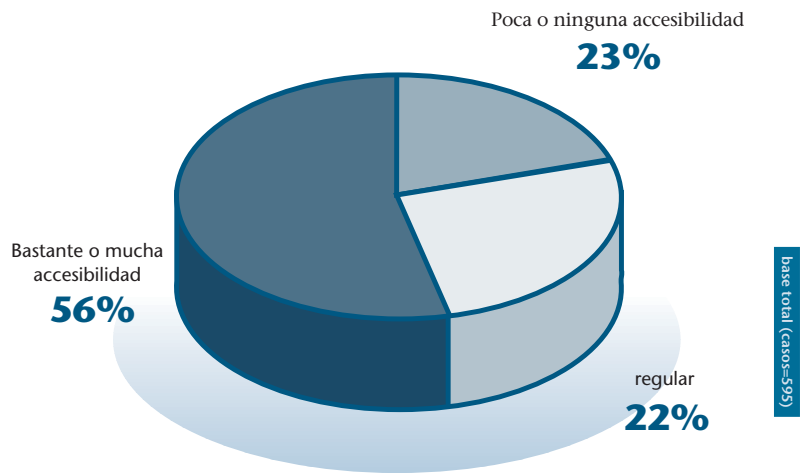

Si valoramos esta percepción de accesibilidad, teniendo en cuenta el grado de minusvalía, encontramos leves diferencias que matizan la opinión. Cuando analizamos el porcentaje de “entrevistados viajeros” que piensa que había poca o ninguna accesibilidad, apreciamos que esta percepción tiene una tendencia ascendente a medida que aumenta la reducción de la movilidad.

La percepción que tienen los “encuestados viajeros” sobre la accesibilidad a los restaurantes es muy similar al caso anterior. Vemos como casi un 50% de los entrevistados señala que en los restaurantes había “regular” o “ninguna accesibilidad”.

Figura 4.22. Accesibilidad a los restaurantes

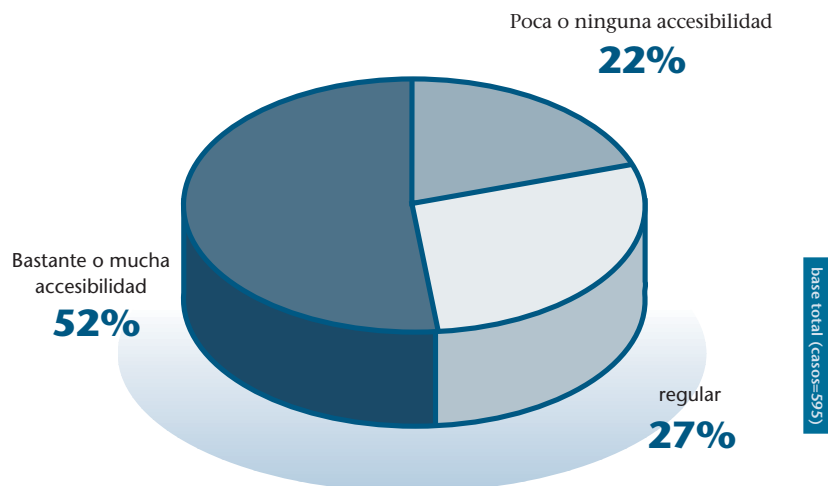



**A medida que aumenta la reducción de la movilidad, disminuye el porcentaje de personas con discapacidad que viajaron en el 2003 que piensan que son los restaurantes bastante o muy accesibles**

Al igual que en el caso de los aparcamientos, advertimos que existe una relación inversamente proporcional entre la opinión sobre la accesibilidad a los restaurantes y el grado de reducción de movilidad. A medida que aumenta la reducción de la movilidad, disminuye el porcentaje de personas con discapacidad que viajaron en el 2003 que piensan que son los restaurantes bastante o muy accesibles. (Ver figura 4.23).

**Figura 4.23. Accesibilidad a los restaurantes en función de la reducción de la movilidad.**

% Verticales	TOTAL	GRADO DE REDUCCIÓN DE LA MOVILIDAD			
		Muy reducida	Bastante reducida	Poco reducida	Nada reducida
Poca o ninguna accesibilidad	20% (118)	23% (35)	22% (66)	12% (13)	10% (4)
Regular	25% (147)	25% (37)	27% (81)	20% (22)	18% (7)
Bastante o mucha accesibilidad	20% (118)	23% (35)	22% (66)	12% (13)	10% (4)
TOTAL	100% (595)	100% (149)	100% (297)	100% (108)	100% (40)

Aunque con ligeras diferencias, si estudiamos la percepción de accesibilidad respecto a los restaurantes y aparcamientos en función del tipo de viaje, advertimos que los encuestados que viajaron en el 2003 con grupos de personas con discapacidad, es el grupo de viajeros que opinan en un mayor porcentaje que en ambos servicios existe bastante o mucha accesibilidad. Esto puede deberse a que los viajes específicos para grupos de personas con discapacidad, están pensados para favorecer precisamente esta accesibilidad.

Por último si consideramos los diferentes tipos de ayudas a la movilidad requeridas por las personas con discapacidad, la percepción de accesibilidad en los restaurantes cambia.

**Figura 4.24. Percepción de bastante y mucha accesibilidad a los restaurantes según tipo de ayuda a la movilidad**

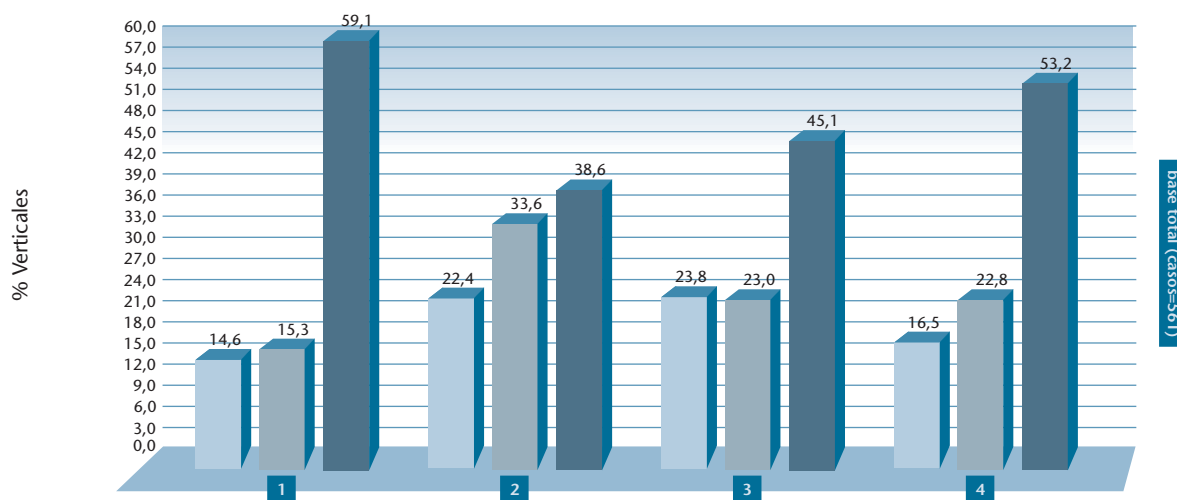

■ Poca o ninguna accesibilidad    ■ Regular    ■ Bastante o mucha accesibilidad  
 1. No necesito ninguna ayuda    2. Sí, silla de ruedas manual    3. Sí, silla de ruedas eléctrica    4. Sí, muletas y bastones

**El grupo de usuarios de silla de ruedas es el que presenta mayor porcentaje de respuesta respecto a la escasa accesibilidad a los restaurantes, hasta un 56% de los que utilizan sillas de ruedas manuales así lo consideran**

Lo más interesante es observar que un 59,1% de los encuestados que no utilizan ayudas consideran los restaurantes bastante o muy accesibles mientras que los que utilizan sillas de ruedas, sobre todo si esta es manual, son los que menos de acuerdo están con esta opción. De la misma manera podríamos afirmar que este grupo de usuarios de silla de ruedas es el que presenta mayor porcentaje de respuesta respecto a la escasa accesibilidad a los restaurantes, hasta un 56% de los que utilizan sillas de ruedas manuales así lo consideran.

### 4.5.3. Accesibilidad a las excursiones y actividades programadas.

Podemos observar en la siguiente figura que más del 50% de los entrevistados que viajaron en el 2003, opinan que existía bastante o mucha accesibilidad a las excursiones o actividades programadas para su viaje de referencia. Seguido de los que opinan que la accesibilidad es regular (un 30%). Alrededor de un 18% señalan que existe poca o ninguna accesibilidad. Al igual que en los anteriores casos, esta opinión tiene diferente incidencia dependiendo del grado de movilidad.

Del mismo modo observamos que respecto a la accesibilidad a las actividades programadas, el colectivo de personas con discapacidad que viajó en el 2003, y que su viaje fue realizado con un grupo de personas con discapacidad, es el colectivo que en menor medida percibe que existan dificultades para acceder a estos servicios. Como comentábamos anteriormente, esto puede ser fruto de la buena organización de las excursiones para este colectivo.

Figura 4. 25. Accesibilidad a las excursiones y actividades programadas.

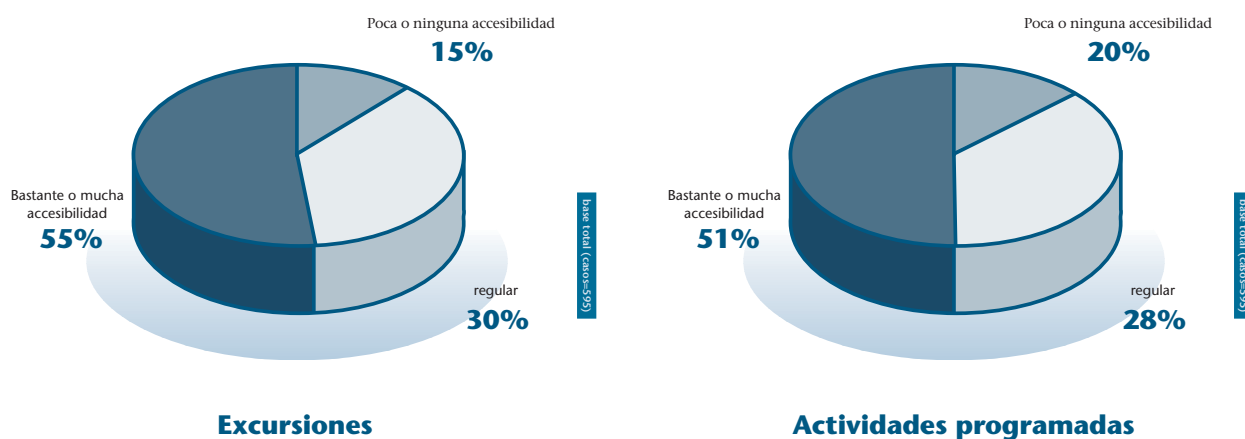

Para finalizar este capítulo me gustaría señalar a modo de conclusión, que **la accesibilidad es determinante a la hora de escoger los servicios necesarios para viajar**, tanto en lo referido al acceso a los medios de transporte, como al alojamiento, como a la elección de destino y el resto de servicios de carácter público o privado. Eliminar las dificultades o barreras externas es fundamental para conseguir que el colectivo de personas con discapacidad aumente la frecuencia de viaje, ya que hemos visto que, **ni los aspectos de tipo económico, ni las dificultades propias de la discapacidad, son un impedimento tan determinante como lo es la accesibilidad a los servicios.**

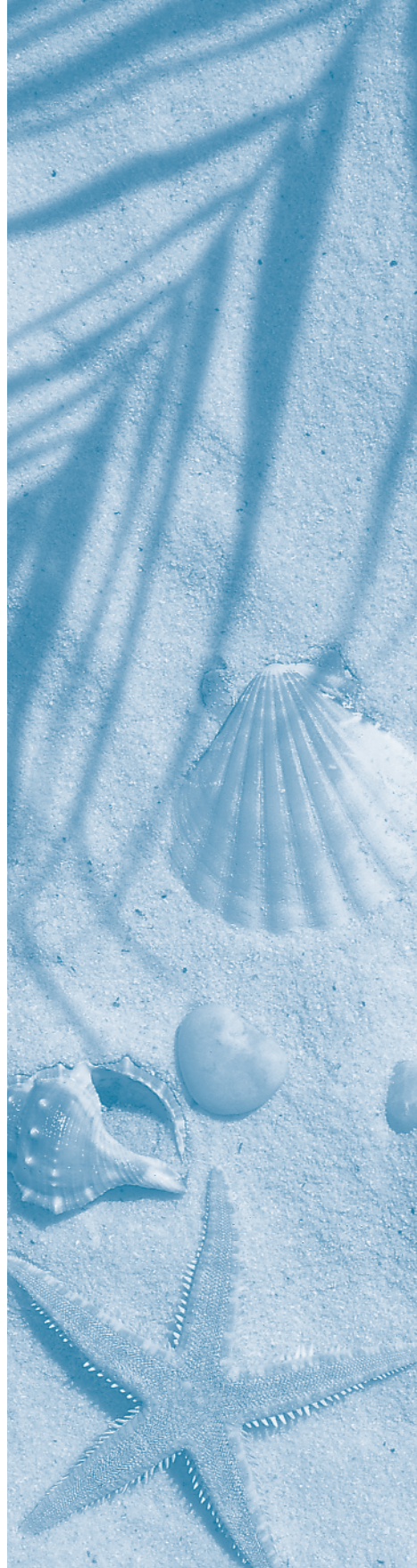

**Capítulo V**  
**El tipo de viaje realizado y el ideal**

En este apartado vamos a exponer las características principales que tienen los viajes de nuestros encuestados. Sin olvidar que siempre describimos tres diferentes realidades: la de aquellos que no han viajado nunca; la de los que no viajaron en el 2003 pero si han viajado anteriormente; y aquellos que realizaron viajes en el 2003.

En este apartado además nos planteamos un doble objetivo: plantear la realidad de los viajes efectuados; y cuál sería el viaje ideal a realizar. Ambos planos los vamos relacionando en los distintos epígrafes. Además resumimos en un apartado final lo que sería una especie de perfil de viaje, el realmente experimentado y el preferido.

## 5.1. EL TIPO DE VIAJE MÁS REALIZADO SEGÚN NÚMERO DE NOCHES

Como se comprueba en el cuadro inferior, la salida más frecuente de nuestros encuestados es hacer excursiones. Si bien, no consideramos una excursión como un viaje propiamente dicho según la definición que hemos desarrollado en la introducción. Más allá de la excursión, observamos que según aumenta el número de noches fuera del hogar habitual disminuye la intensidad viajera.

Tenemos que decir que son mucho más frecuentes las estancias de una sola noche o de fines de semana que los de mayor permanencia puesto que es un tipo de viaje que se suele repetir. No deja de ser chocante sin embargo que el tiempo de viaje ideal sea de 15 días. La conclusión podría ser la existencia de una insatisfacción latente por no viajar tanto como les gustaría y, por tanto, deducimos una disposición a viajar más.

Figura 5.1. Resultados estadísticos

	N	Mínimo	Máximo	MEDIA	Desviación Típica
Nº excursiones ultimo año	997	,00	98,00	<b>6,2828</b>	12,56886
Nº viajes 1 noche fuera	582	,00	98,00	<b>3,4347</b>	8,38027
Nº viajes 2 a 4 noches fuera	582	,00	52,00	<b>2,5859</b>	4,80877
Nº viaje 5 a 10 noches	578	,00	30,00	<b>1,0969</b>	2,22814
Nº viajes 10 a 15 noches	563	,00	10,00	<b>,3552</b>	,72199
Nº viajes 15 a 30 noches	562	,00	4,00	<b>,1263</b>	,41374
Nº viajes mas de un mes	556	,00	3,00	<b>,0486</b>	,26742
Duración ideal del viaje	901	,00	365,00	<b>15,5572</b>	31,29292

Hay que hacer notar que la media de las excursiones está extraída de las respuestas de 997 individuos mientras que los que hicieron viajes en el 2003 de al menos una noche fuera se limitaron a 582, prácticamente la mitad. De entre estos 582, los porcentajes válidos (excluyendo los "no contesta") se distribuyen de la siguiente forma:

Figura 5.2. Porcentaje de fila de personas que han realizado viajes distintas duraciones

	% Total N=1010	No ha viajado	Si ha viajado
Viajes de 1 noche	100% (582)	49,6	50,4
Viajes de 2 a 4 noches	100% (582)	36,1	63,9
Viajes de 5 a10 noches	100% (577)	49,0	51,0
Viajes de11 a15 noches	100% (561)	71,7	28,3
Viajes de 16 a 30 noches	100% (562)	89,5	10,5
-Viajes de más de 1 mes	100% (556)	96,0	4,0



Esta tabla nos indica que el tipo de viaje más veces elegido por los encuestados es el de 2 a 4 noches fuera del hogar habitual. Mientras que un 28.3% recurren a los viajes de 11 a 15 días, que es la media de los días que los entrevistados afirmaron ser su viaje ideal.

Por otro lado, más de la mitad de los encuestados (57,5%) contestan sobre el viaje de referencia (el más largo de más de una noche realizado en el 2003) pensando en un viaje de menos de 9 días, fundamentalmente menos de 6 (38,1%). Si bien, no hay que desdeñar la importante cantidad de encuestados, un 29%, cuyo viaje principal (el más largo) fue de entre 10 y 15 días. Vemos a continuación cual es el número de noches más elevado que pasaron fuera de su hogar el conjunto de los "encuestados viajeros".

**Figura 5.3. Número de noches fuera en el viaje de referencia**

	Frecuencia	Porcentaje válido	Porcentaje acumulado
Menos de 1 semana	222	38,1	38,1
1 semana (7-9 noches)	113	19,4	57,5
1 semana y media (10-12 noches)	84	14,4	71,9
2 semanas	90	15,4	87,3
3 semanas	24	4,1	91,4
4 semanas	30	5,1	96,6
Más de 1 mes	20	3,4	100,0
Total	583	100,0	

## 5. 2. PLANIFICACIÓN DE VIAJE

Respecto a cuando inician nuestros encuestados sus previsiones de viaje, la media es de 34 días de anticipación, si bien hay quien incluso lo prevé un año antes.

**Figura 5.4. Resultados estadísticos**

	N	Mínimo	Máximo	Media	Desviación típica
Antelación de la planificación	877	,00	365,00	33,8586	44,51359

El comportamiento respecto a la **planificación** se distribuye como exponemos a continuación, sin que existan variables especialmente significativas para explicar diferenciadamente esta actitud.

**Figura 5.5. Porcentaje de encuestados según días de antelación en la planificación de viaje.**

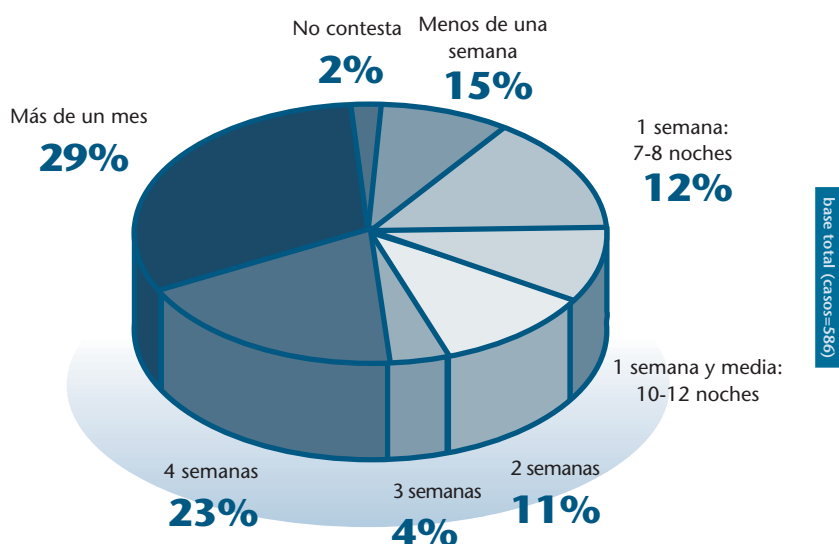

Dentro de los prolegómenos de viaje, nos gustaría recordar lo ya expuesto en otro capítulo sobre cómo la búsqueda de **información** para el mismo se realiza fundamentalmente por dos fuentes: los familiares o amigos y las asociaciones de personas con discapacidad, seguido de las agencias de viaje. Especialmente significativas resultaban las fuentes que no se utilizaban, sobretodo en lo que respecta a la administración pública y a las guías de turismo accesible. Y manifestábamos como una fuente en auge era Internet, que sin duda irá alcanzando más número de adeptos en el futuro.

En cuanto a la elección sobre la temporada de viaje parece que la mayoría de los que viajan (ya sea en el 2003 o no) lo hacen en período vacacional (74,6%). Únicamente encontramos ciertas diferencias en el comportamiento según grado de minusvalía entre aquellos que sí viajaron en el 2003, es decir los que tienen el recuerdo de viaje más próximo en el tiempo. Entre estos la distribución es la siguiente:

**Figura 5.6. Temporada elegida para viajar por los “encuestados viajeros”**

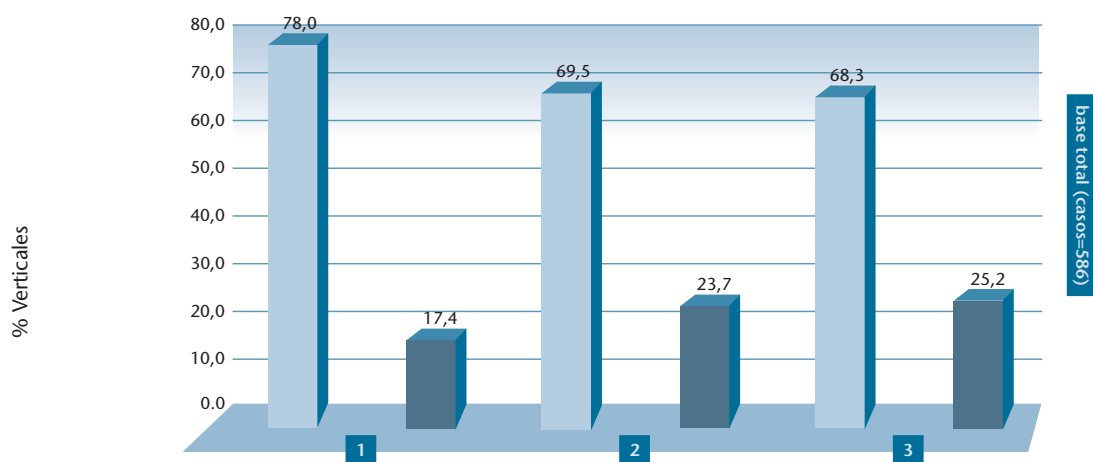

1. <65% Minusv.	2. 65-75% Minusv.	3. >75% Minusv.
■ Normalmente viajo en periodo vacacional		■ Normalmente viajo en temporada baja

Es interesante observar que los que viajan solos y los que viajan con amigos con discapacidad viajan más en temporada baja. Los que tienen que contar con personas sin discapacidad, tienen que amoldarse a sus temporadas vacacionales y viajan más en temporada vacacional.

**Figura 5.7. Período vacacional según acompañantes de la persona con discapacidad**

	Temporada Vacacional	Temporada Baja	Total
Viajo con pareja	73,9% (105)	25,1% (37)	100% (142)
Sólo	59,0% (23)	41% (16)	100% (39)
Con familia	82,2% (134)	17,8% (29)	100% (163)
Amigos con discapacidad	56,8% (42)	43,2% (32)	100% (74)
Amigos sin discapacidad	76,1% (67)	23,9% (21)	100% (88)

Hay que resaltar que estos resultados sobre la temporada de viaje son diferentes según se trate de viajes realizados o de preferencias. En este caso los porcentajes varían aumentando los que prefieren la temporada baja, un 33% de los encuestados. Para comprobar si la temporada de viajes que utilizan se corresponde con la deseada o no hemos realizado el correspondiente cruce de variables cuyo resultado se refleja en el cuadro inferior y que nos indica que sí hay un determinado grupo de personas que preferiría viajar en la temporada opuesta a la que lo hacen.

Figura 5.8. Porcentajes de encuestados que viajan en los distintos períodos según temporada de viaje preferida

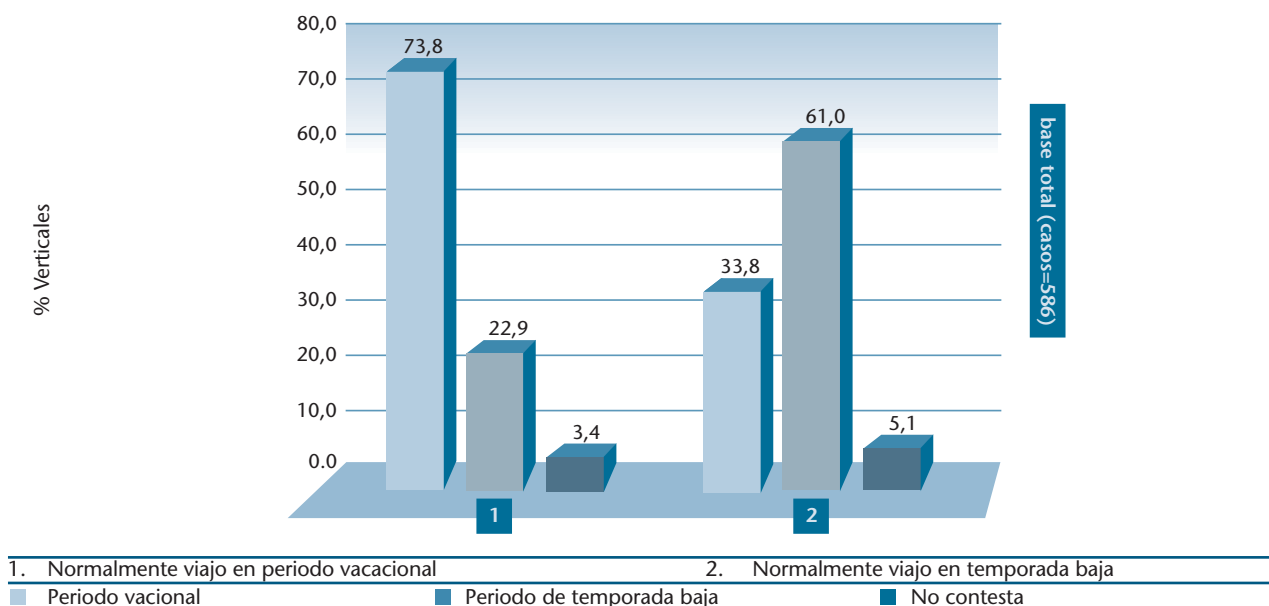

Otra de las primeras decisiones que se adoptan es si se va a hacer un **viaje particular o de grupo**. En este sentido hay una concordancia general entre la mayoría de los encuestados, hayan o no viajado en el 2003 e incluso las intenciones de quienes no han viajado nunca, en el sentido de considerar la mejor opción el viaje de forma particular.

Teniendo en cuenta solamente aquellos que viajaron en el 2003 en función del grado de minusvalía, podemos decir: En los **viajes con grupos de personas de todo tipo**, a medida que aumenta el grado de minusvalía, disminuye el porcentaje de "encuestados viajeros" que utilizan este tipo de viaje; en los **viajes con grupos de personas con discapacidad** observamos que según aumenta el porcentaje de minusvalía, aumenta paralelamente el porcentaje de personas que utilizan esta forma de viaje; en la modalidad viaje de forma particular, no se perciben diferencias significativas en función del grado de minusvalía. (Ver figura 5.9.)

Figura 5.9. Modalidad de viaje utilizada según grado de minusvalía

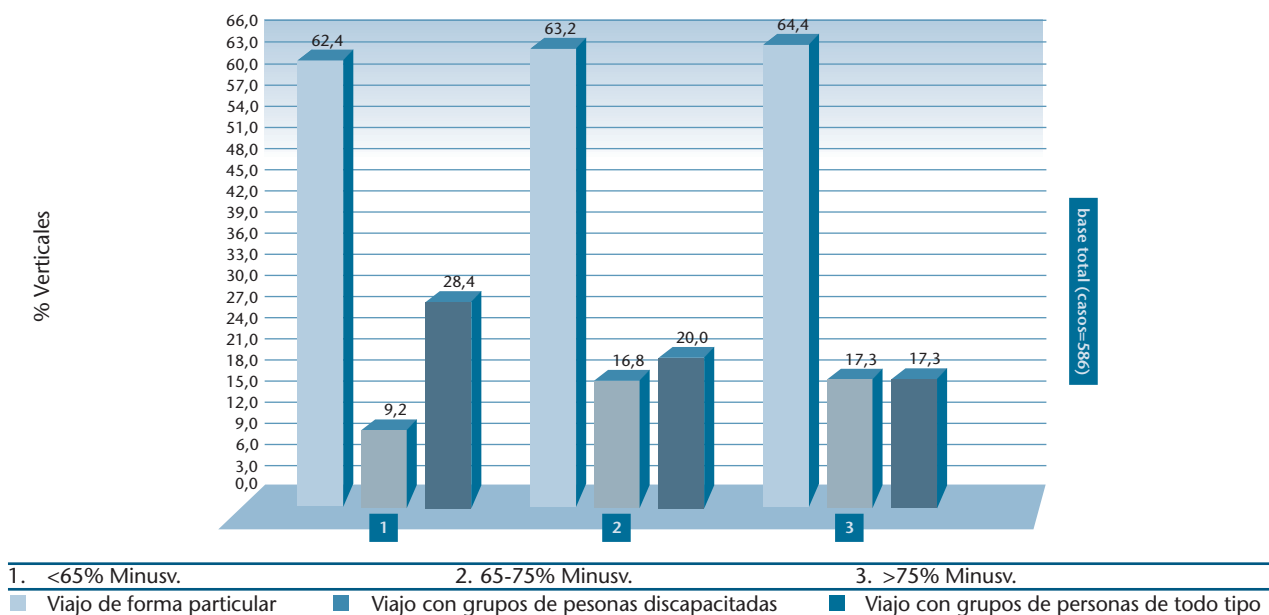

La razón para justificar la preferencia por **viajar de forma particular**, es la “comodidad”. Sin embargo, los encuestados que normalmente **viajan en grupos con personas con discapacidad**, aluden con mucha más frecuencia a las razones sobre la “garantía de servicio adaptado” y “se adapta mejor a mis necesidades”.

En resumen, las principales razones dadas para haber escogido cada una de estas modalidades de viaje son:

– **Viaja de forma particular por:**

- 1º. Comodidad (49%)
- 2º. Es gente que conoces (14%)
- 3º. Mayor independencia y privacidad (7%)
- 4º. Por motivos familiares o de amigos (7%)

– **Viaja con grupos de personas con discapacidad por:**

- 1º. Garantía de un servicio adaptado (39%)
- 2º. Es gente que conoces (20%)
- 3º. Más barato (11%)
- 4º. Se adapta mejor a mis necesidades (10%)

– **Viaja con grupos de personas de todo tipo por:**

- 1º. Me gusta compartir el viaje con personas no discapacitadas (36%)
- 2º. Comodidad (16%)
- 3º. Hay más opciones (11%)
- 4º. Motivos familiares o de amigos (10%)

## 5.3. EL DESTINO DEL VIAJE.

### 5.3.1. ¿Campo o playa?

#### La playa, es para todos el destino preferido

Esta pregunta es la que se plantean millones de ciudadanos españoles cuando piensan en su viaje de vacaciones. La playa, es para todos el destino preferido. La opción no tiene duda entre las personas con discapacidad que hemos encuestado. Únicamente hemos encontrado una diferencia estadísticamente significativa en la respuesta sobre los “viajes a la montaña”. Este viaje es realizado por el 14% de los “encuestados viajeros” frente al 7% de los que no han viajado en el 2003.

**Figura 5.10. Porcentaje de destino de viaje más frecuente entre los encuestados que viajaron en el 2003 o anteriormente**

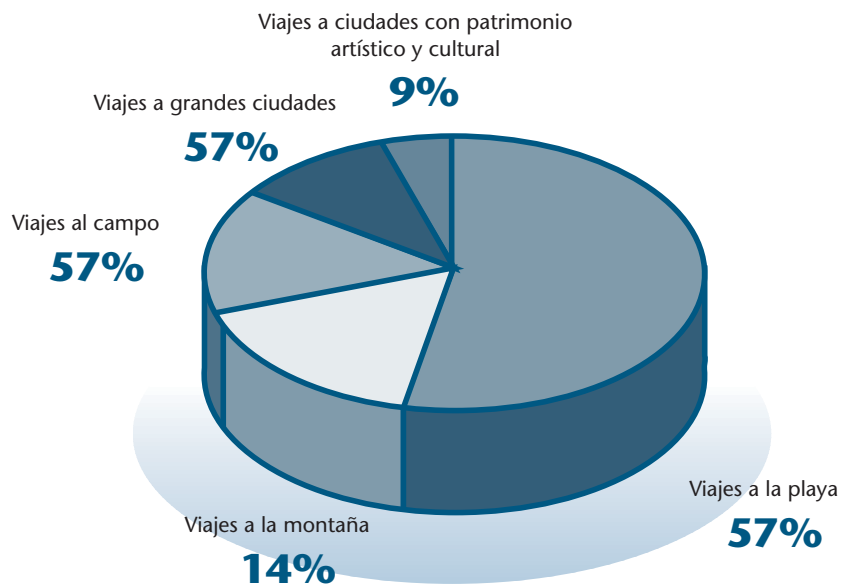



# EL TIPO DE VIAJE REALIZADO Y EL IDEAL

Siendo tan general la opción hacia los destinos de costa no es una sorpresa las respuestas sobre las preferencias de destino que coinciden con ello. Sin embargo, como observaremos a continuación, se suaviza algo la elección de la playa como destino preferido y aumenta el porcentaje de personas que preferirían ir a ciudades grandes o con patrimonio histórico-artístico, sobre todo entre los encuestados que si viajan, haya sido o no en el 2003.

**Los que no han viajado mantienen la idea de que el viaje a la playa es el mejor de los viajes posibles mientras que la mitad de quienes ya han viajado perciben como preferibles también otras posibilidades**

Esto puede interpretarse en el sentido de que los que no han viajado mantienen la idea de que el viaje a la playa es el mejor de los viajes posibles mientras que la mitad de quienes ya han viajado perciben como preferibles también otras posibilidades.

**Figura 5.11. Preferencias en el destino del viaje según hayan o no viajado**

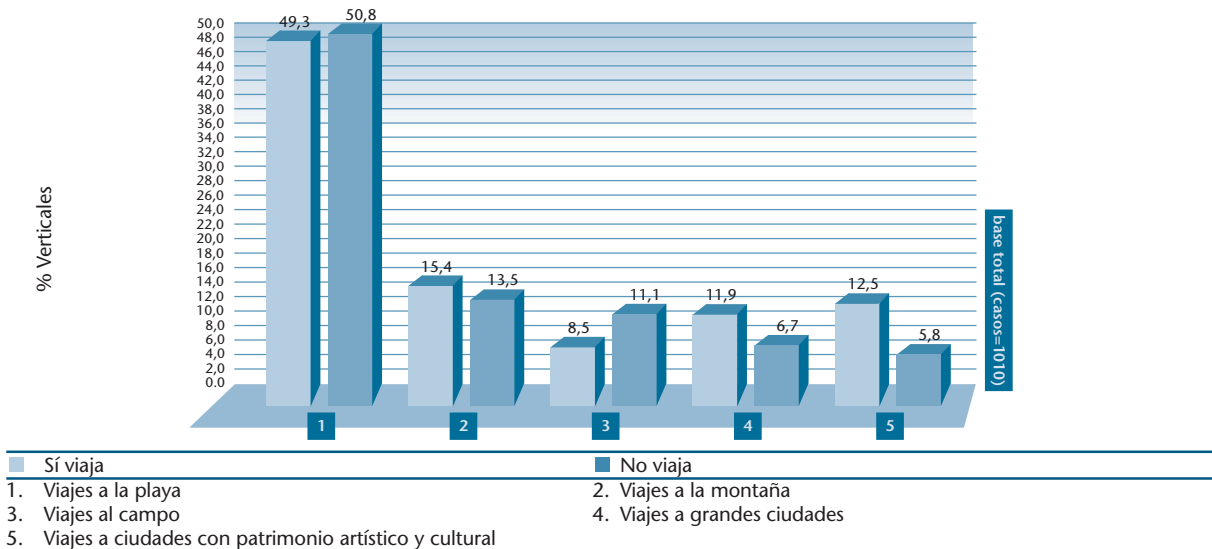

**Entre los que prefieren viajar a ciudades con patrimonio artístico y cultural la mayoría viajan de hecho a la playa a pesar de sus preferencias.**

La relación entre preferencia y viaje realmente realizado la observamos en la siguiente tabla, para los que han viajado ya sea en 2003 o anteriormente. Comprobamos que habitualmente se relaciona la preferencia declarada con el viaje realizado, pero existe un porcentaje de encuestados bastante numeroso que viajan a la playa aunque su preferencia sería otros destinos. Por ejemplo, entre los que prefieren viajar a ciudades con patrimonio artístico y cultural la mayoría viajan de hecho a la playa a pesar de sus preferencias.

**Figura 5.12. Destino de viaje de los "encuestados viajeros según sus preferencias**

% Verticales	DESTINO DE VIAJE PREFERIDO					TOTAL
	Viajes a la playa	Viajes a la montaña	Viajes al campo	Viajes a grandes ciudades	Viajes a Ciudades con Patrimonio	
DESTINO DE VIAJE REALIZADO						
Viajes a la playa	76,9	33,7	38,0	32,9	41,7	56,8
Viajes a la montaña	7,3	49,4	6,0	8,6	6,9	13,9
Viajes al campo	5,6	6,7	38,0	7,1	8,3	9,2
Viajes a grandes ciudades	7,3	4,5	12,0	38,6	8,3	11,3
Viajes a ciudades con patrimonio artístico y cultural	2,8	5,6	6,0	12,9	34,7	8,8
% TOTAL	100	100	100	100	100	100

## 5.3.2. ¿Viajes regionales, nacional o extranjero?

**Casi la totalidad de los viajes realizados por nuestros encuestados se producen en el territorio nacional.**

Como podemos comprobar, casi la totalidad de los viajes realizados por nuestros encuestados se producen en el territorio nacional, con una ligera preferencia por los viajes interregionales sobre los localizados en la propia comunidad autónoma. Esto se puede explicar si consideramos los desplazamientos hacia las comunidades costeras como el principal destino escogido.

**Figura 5.13. Localización de los destinos elegidos**

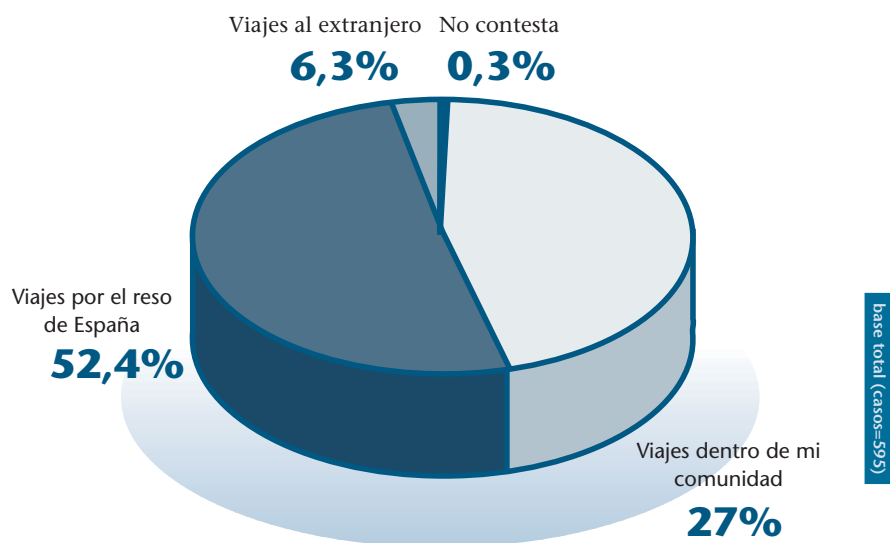

Podemos depurar un poco más los resultados si observamos las diferentes actitudes hacia la localización de los viajes elegidos entre los distintos grupos de encuestados según si han hecho viaje en el 2003, han viajado pero no en ese año o nunca han viajado (en este caso se les preguntó sobre si hubieran viajado donde lo habrían hecho). En cualquiera de los casos sobresalen los porcentajes de viajes en territorio nacional, pero no necesariamente en distintas comunidades autónomas, esta es la opción principal únicamente de los “encuestados viajeros”.

**Figura 5.14. Viajes más frecuentes de los encuestados si han viajado en el 2003; no han viajado en el 2003; o nunca han viajado.**

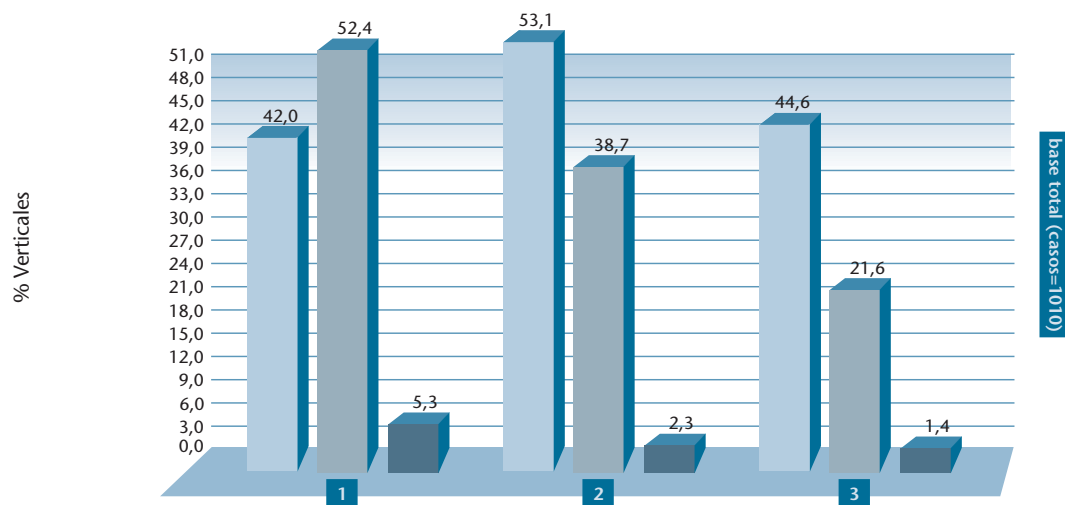

1. Sí	2. No he viajado en el 2003	3. No he viajado nunca
■ Viajes dentro de mi Comunidad Autónoma	■ Viajes por el resto de España	■ Viajes al extranjero

**Nota:** A las personas que no han viajado nunca se les preguntó sobre dónde viajaría con más frecuencia en caso de hacerlo

## Los encuestados más viajeros se deciden a ampliar la distancia territorial de recorrido en sus viajes.

Se puede fácilmente apreciar en el gráfico como los encuestados más viajeros se deciden a ampliar la distancia territorial de recorrido en sus viajes. Lo vemos en el gráfico superior al comprobar que los que nunca han viajado estarían menos dispuestos a viajar a otras comunidades autónomas o al extranjero que los demás. También advertimos que quienes han viajado en el 2003, invierten el resultado general, y viajan más veces fuera de su propia comunidad e incluso duplican los viajes al extranjero del resto de los encuestados.

También podemos comprobarlo desde la perspectiva de las preferencias de viaje, puesto que los que si han viajado en el 2003 prefieren más que ningún otro grupo de encuestados, los viajes al extranjero.

**Figura 5.15. Viajes preferidos por los encuestados en función de si han viajado en el 2003, no han viajado en el 2003 o nunca han viajado.**

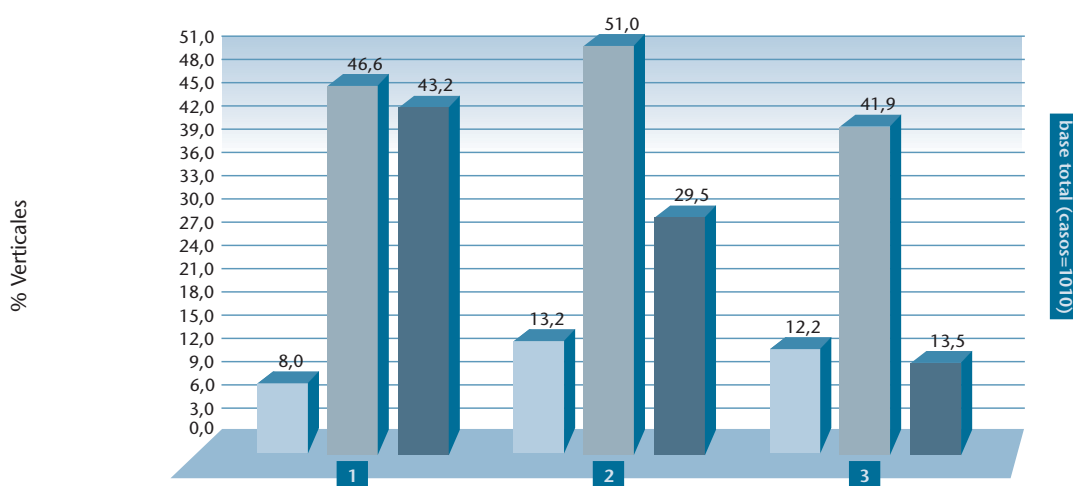

1. Sí	2. No he viajado en el 2003	3. No he viajado nunca
■ Viajes dentro de mi Comunidad Autónoma	■ Viajes por el resto de España	■ Viajes al extranjero

Respecto a la coincidencia entre preferencias y realidad, observaremos en la próxima tabla que entre los que si han viajado, ya sea o no en el 2003, existe una mayor coincidencia entre quienes les gusta viajar en su propia comunidad, algo menos que entre quienes comparten el gusto por viajar en el resto de España. Es entre los que afirman preferir viajar al extranjero entre los que se da una ausencia de cumplimiento de expectativas puesto que sólo el 10% de ellos lo consiguen, el resto distribuyen sus viajes en destinos nacionales.

**Figura 5.16. Lugar de viaje ideal entre quienes viajan**

LUGAR DEL VIAJE REALIZADO	LUGAR DE VIAJE IDEAL			TOTAL
	Viajes dentro de mi C. Autónoma	Viajes por el resto de España	Viajes al extranjero	TOTAL
Viajes dentro de mi Comunidad Autónoma	87,2	34,3	40,7	41,5
Viajes por el resto de España	12,8	63,5	49,4	53,1
Viajes al extranjero	0,0	2,2	9,9	5,4
Recuento	47	271	253	571
% TOTAL	100	100	100	100

En concreto la Comunidad Autónoma más nombrada es Andalucía, seguida de Valencia y Cataluña. A continuación vamos a comprobar la localización del viaje de referencia:

**Figura 5.17. Porcentajes de “encuestados viajeros” que viajan por España según comunidad autónoma del viaje de referencia**

	FRECUENCIA	%
Andalucía	98	20,6
Asturias (Principado de)	22	4,6
Baleares (Illes)	14	2,9
Canarias	30	6,3
Cantabria	2	0,4
Castilla-La Mancha	19	4,0
Castilla y León	19	4,0
Cataluña	71	14,9
Comunidad Valenciana	76	16,0
Extremadura	9	1,9
Galicia	48	10,1
Madrid	25	5,3
Murcia (Región de)	21	4,4
Navarra	2	0,4
País Vasco	11	2,3
Rioja (La)	2	0,4
Aragón	6	1,3
TOTAL	475	100

Las poblaciones más nombradas por los encuestados han sido Barcelona (por 23 personas), Tenerife (por 20), Valencia y Madrid (ambas por 19). Posteriormente se nombra la Comunidad de Galicia en general (por 18 personas), quizás porque el viaje fue un circuito sin una estancia predominante- y Benidorm (por 15).

**Figura 5.18. Porcentajes de “encuestados viajeros” que viajan al extranjero según continente del viaje de referencia**

	FRECUENCIA	%
Europa	73	73,7
América del Sur	11	11,1
América del Norte	5	5,1
América Central	3	3,0
África	3	3,0
Oceanía	1	1,0
Asia	3	3,0
TOTAL	99	100

**De los 99 encuestados viajeros que salieron al extranjero dos tercios lo hicieron a Europa. Dentro de Europa el país preferido fue Francia (con 19 visitas).**

De los 99 encuestados viajeros que salieron al extranjero dos tercios lo hicieron a Europa. Dentro de Europa el país preferido fue Francia (con 19 visitas). Si consideramos las ciudades concretas nombradas, la primera es París (9 viajes) seguida muy de cerca por Londres (8 viajes).



## 5.3.3. Fidelidad al destino.

Dos preguntas fueron incluidas en el cuestionario con el fin de conocer la fidelidad que los encuestados declaraban tener hacia sus destinos de viaje: por un lado, ¿cuántas veces había estado antes en el destino principal de este viaje de referencia? Y por otro, ¿estaría dispuesto a volver?.

Como venimos haciendo, lo primero que quisimos comprobar es si influía de alguna manera el grado de minusvalía en la fidelidad. Tras el análisis bivariable correspondiente descubrimos que si existe correlación, tal y como se observa en el siguiente gráfico.

**Figura 5.19. Número de veces que ha estado en el destino principal del viaje de referencia según grado de minusvalía**

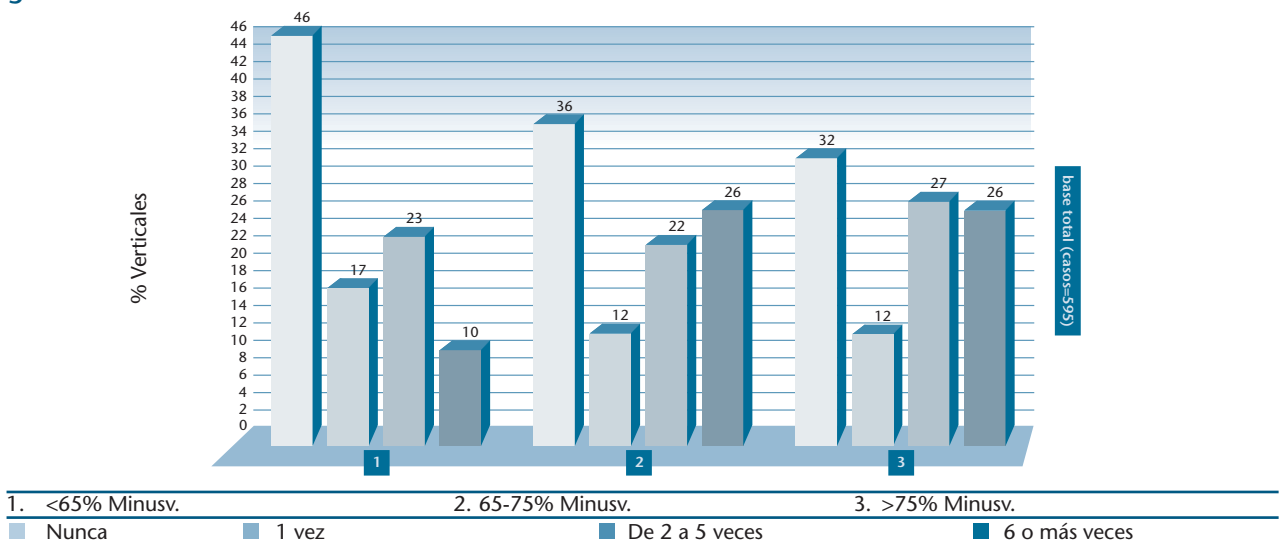

En principio podríamos interpretar la alta correlación entre grado de minusvalía y número de veces que ha estado en el destino principal como una constatación más de que las personas eligen aquel destino más adaptado a sus necesidades y prefieren repetir que arriesgarse a ir a nuevos lugares. O bien, podríamos pensar que realmente no existen tantos lugares adonde ir y nuestros encuestados se ven forzados a repetir en los lugares ya conocidos y adaptados.

Para comprobar si estas afirmaciones son ciertas hemos realizado a modo de ejemplo un cruce de variables entre el "deseo de volver al lugar del viaje de referencia" y el "grado de accesibilidad al alojamiento" utilizado en este viaje (bajo el supuesto de que la mejor o peor experiencia en el alojamiento es uno de los elementos más importantes para una estancia agradable y por tanto decidir un posible regreso). Los resultados, aún no teniendo una alta significación estadística, si pueden resultar ilustrativos para este razonamiento.

**Figura 5.20. Grado de accesibilidad en el alojamiento del viaje de referencia que tuvieron los entrevistados que "sí estarían dispuestos" a volver a tal destino.**

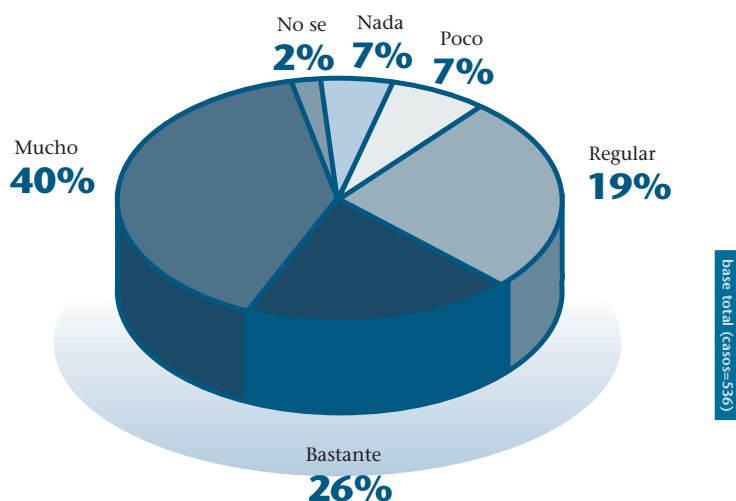

**Las actitudes de los entrevistados demuestran una alta fidelidad al destino conocido, ya que cerca del 90% de los encuestados estarían dispuestos a volver a su “viaje de referencia”.**

En conjunto, podemos concluir que las actitudes de los entrevistados demuestran una alta fidelidad al destino conocido, ya que cerca del 90% de los encuestados estaría dispuesto a volver a su “viaje de referencia”. Por otra parte, se trata de un viaje que en la mayoría de las ocasiones ya se había realizado (63,4% de los encuestados habían ya estado una o más veces). Pero, además, hay un alto porcentaje de encuestados que han estado hasta más de seis veces en el mismo lugar y aún así están dispuestos a volver. En este caso hay que pensar en la existencia de una segunda residencia. También los 34,7% de encuestados que nunca hasta ese momento habían realizado tal viaje, se muestran interesados en repetirlo. Aunque no hay que olvidar al 57,4% que afirman que no lo haría (podríamos también relacionarlo con que el 33% de los encuestados que no volverían considera que su alojamiento fue nada, poco o regular en su accesibilidad).

**Figura 5.21. Entrevistados que estarían dispuestos a volver a su destino de referencia según el número de veces que lo han visitado con anterioridad**

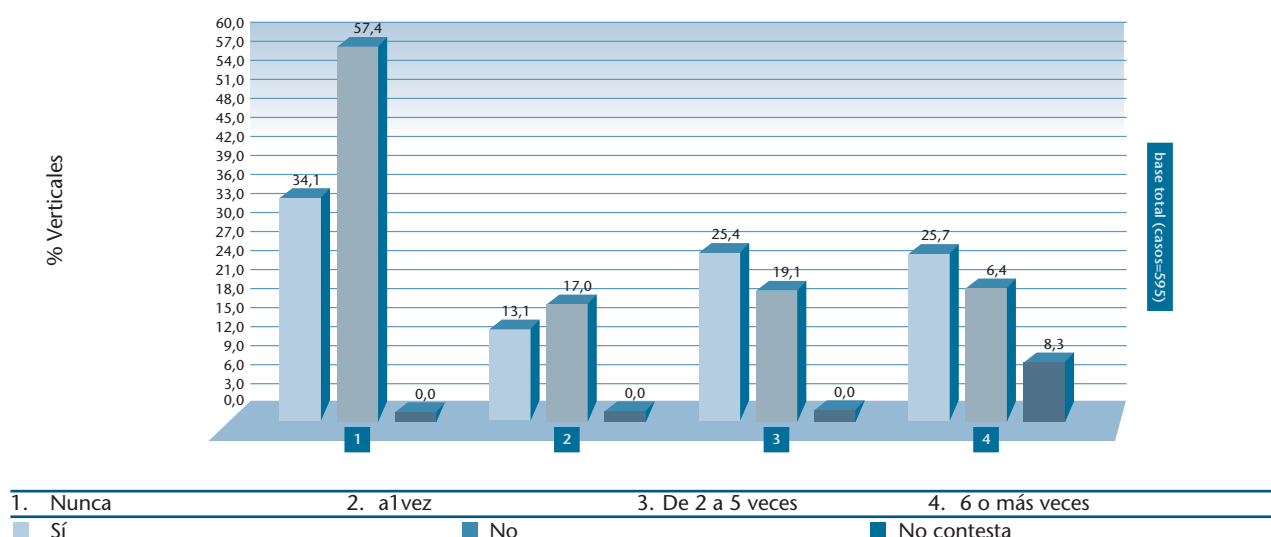

Sin embargo, hemos comprobado que los destinos turísticos a los que más afirman los encuestados que volverían, son los de Andalucía (16,6% de encuestados que han pasado allí su viaje de referencia volvería, frente a un 19% que no lo haría) y Comunidad Valenciana, donde el porcentaje de respuesta ha sido de un 13,3% de los que decidiría volver a su viaje de referencia lo harían a esta comunidad (frente a un 10,6% que no).

#### 5.4. DESARROLLO DEL VIAJE: TRANSPORTE Y ALOJAMIENTO.

En otro punto de este informe hemos presentado de forma específica los datos referidos a la frecuencia en el uso de los distintos transportes por parte de los encuestados y de las distintas formas de alojamiento habitualmente utilizadas en los viajes de las personas con discapacidad física encuestadas. En aquel momento utilizamos esos datos para comparar la frecuencia de uso con la accesibilidad percibida por los encuestados en esos mismos servicios de transporte o residencia.

Ahora retomaremos la frecuencia de uso para establecer sencillamente cual es el transporte o alojamiento más utilizado y combinarlo con las preferencias que manifiestan los encuestados. Se trata de descubrir si en sus viajes estos encuestados realizan sus deseos preferenciales en la elección de estos dos servicios o bien mantienen una expectativa de viaje diferente en relación a ellos.

**Es el coche propio adaptado el que se utiliza con “mucha” frecuencia por los encuestados, seguido por el coche de familiares o amigos.**

En cuanto al **uso del transporte**, observamos fácilmente en los gráficos inferiores que es el coche propio adaptado el que se utiliza con “muchas” frecuencia por los encuestados, seguido por el coche de familiares o amigos. Con “alguna” frecuencia es el avión el que se usa por encima de otros transportes, pues es utilizado por más de la mitad de los encuestados que viajan de forma esporádica.

Una mención expresa merece el autobús, sobre el que recogimos una doble información según fuera “regular-interurbano” o “discrecional-contratado”. La posible dificultad de los encuestados a la hora de diferenciar estos supuestos nos hace pensar que el tratamiento más oportuno de los resultados es uniendo las respuestas de ambas modalidades de autobús. De esta manera se concluye que, este medio de transporte es el tercero más utilizado si consideramos las respuestas a la opción “muchas veces”. Mientras que, con este tratamiento de los datos, el autobús supera al avión cuando se les pregunta a los encuestados por el uso ocasional. Pero como señalábamos en el capítulo anterior, es llamativo respecto a este medio de transporte tan usual, que exista un porcentaje elevado de personas que “nunca” lo han utilizado. Asimismo, a pesar de ser el tercer transporte más utilizado, existe una baja incidencia de personas (tan sólo un 16%) que declaran utilizarlo “muchas veces”.

**Figura 5.22. Transporte utilizado “muchas veces” por los encuestados que viajan**

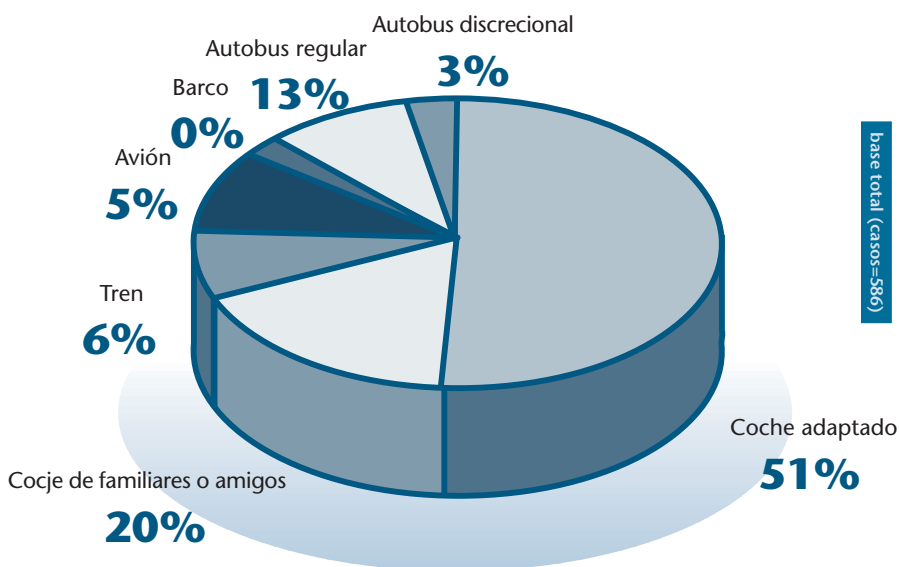

**Figura 5.23. Transporte utilizado “algunas veces” por los encuestados que viajan**



Figura 5.24. Transporte que “nunca” utilizan los encuestados que viajan



**Según aumenta el grado de minusvalía aumenta la elección del coche propio adaptado como primera opción.**

Respecto a las **preferencias** en el transporte, coincide la elección del coche particular como el preferido por los encuestados, lo cual no es de extrañar si tenemos en cuenta lo expuesto en otro capítulo acerca de la confianza que produce la garantía de la adaptación del propio vehículo. De hecho, según aumenta el grado de minusvalía aumenta la elección del coche propio adaptado como primera opción de preferencia.

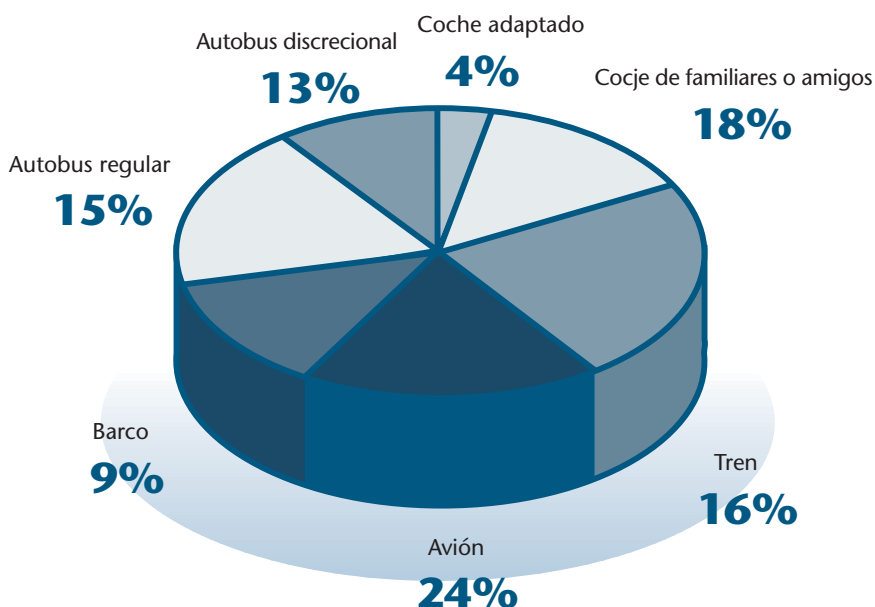
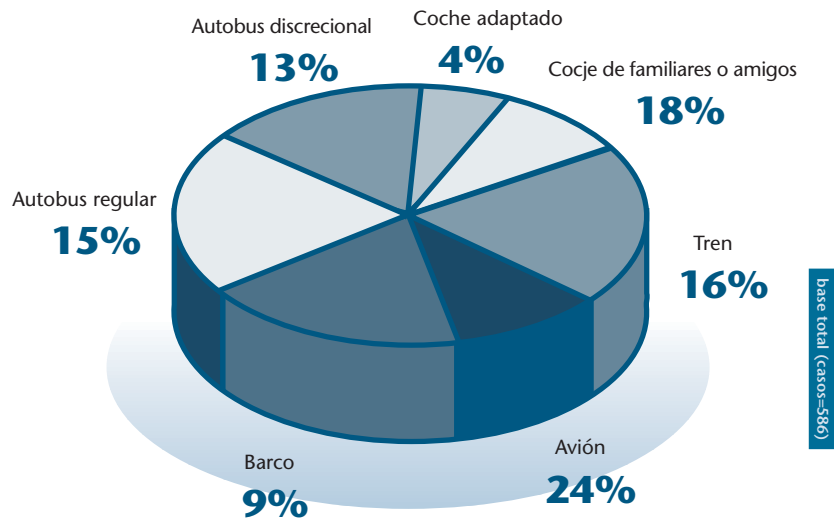
Sin embargo, si sorprende que el segundo de los transportes más utilizados, el coche de familiares o amigos, no sea elegido como transporte favorito cuando en realidad es utilizado con bastante frecuencia.

Parece pues que el alto uso que de este transporte se efectúa, no satisface a sus usuarios. Posiblemente este uso se derive de una mera necesidad, como nos indica el hecho de que sean precisamente las personas de más de 75% de minusvalía el grupo que más selecciona esta opción como preferencia.

Los porcentajes de preferencias sobre los medios de transporte elegidos por los encuestados, según el grado de minusvalía son:

Figura 5.25. Medios de transporte preferidos según grado de minusvalía por el conjunto total de entrevistados

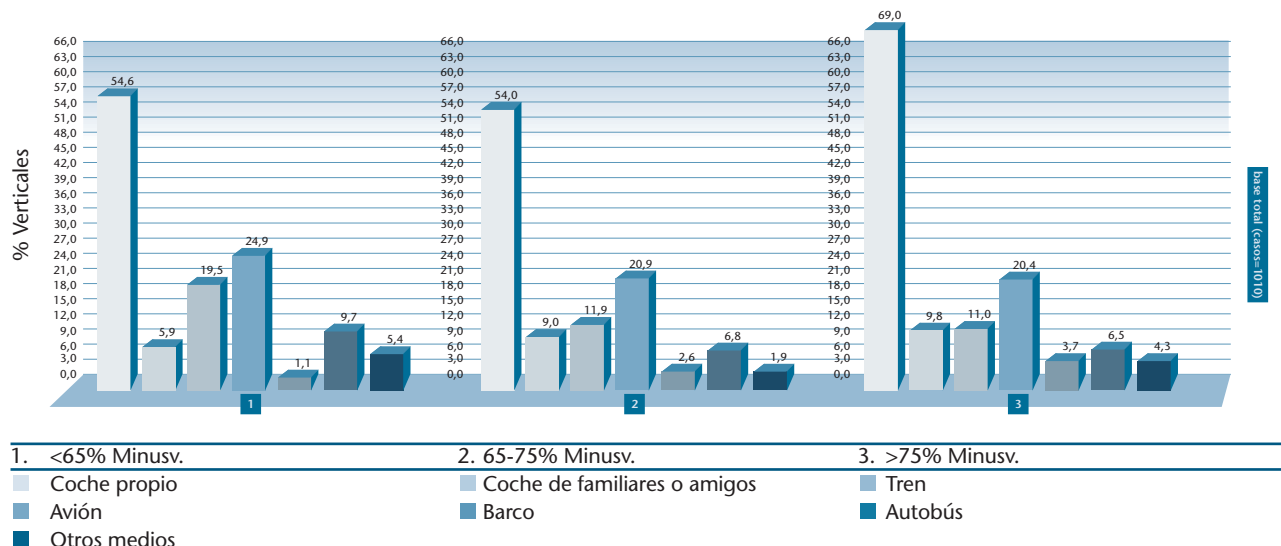

Cuando relacionamos las preferencias sobre el transporte con la frecuencia en que se usa el mismo, extraemos algunas conclusiones interesantes. En primer lugar, podemos observar que sea cual sea el transporte más utilizado, todos prefieren el coche particular adaptado, sobre todo los que ya lo usan (lo cual habla a favor de las ventajas de utilizar un coche adaptado).

En segundo lugar, observamos que el segundo transporte preferido es el avión, también fundamentalmente por quienes ya lo usan, aunque según las respuestas les gustaría más el coche. Y, por últimos destacamos por el extremo negativo, que aunque son pocos quienes lo usan, el barco es el más rechazado por sus usuarios.

**Figura 5.26. Frecuencia de uso (muchas o algunas veces) y preferencia de medios de transporte para los encuestados que viajan**

% PREFERENCIA	% MUCHAS O ALGUNAS VECES USAN						
	Coche propio	Coche de familiar o amigo	Avión	Barco	Autobús regular	Autobús discrecional	Tren
Coche propio	77	66	63	68,2	60,7	63,5	68
Coche de familiar o amigo	4,3	9,6	6	5,6	11,1	6,7	7,2
Tren	9,2	15,1	20	11,5	18,8	15,8	13,4
Avión	23,6	23,4	26,8	30,2	29,1	23,9	22,2
Barco	2,3	2,5	2,4	2,2	0,9	3,5	2,6
Autobús regular	3,7	5,5	5,2	4,5	6,8	7	5,2
Autobús discrecional	2,6	4,4	5,6	4,5	8,5	7,4	6,2
Valores absolutos	348	364	250	358	117	285	194
% TOTALES	100	100	100	100	100	100	100

En la segunda parte de este epígrafe, comprobaremos qué alojamiento es el que caracteriza principalmente a los viajes de los encuestados. Observamos que el alojamiento que se declara utilizar “muchas veces” con más frecuencia son los hoteles de 4 o 5 estrellas (como ya se vio en otro capítulo incluso por aquellos con rentas bajas).

Pero, incluso si sumamos las respuestas de muchas o algunas veces, frente a los que no lo utilizaron nunca, seguimos observando que los hoteles de 4 o 5 estrellas son los más usados. Posiblemente, la explicación tenga que ver con los motivos de accesibilidad que ya se han comentado. Esto a su vez explicaría el escaso uso de hoteles de 1 estrella o pensiones.

**Figura 5.27. Alojamiento utilizado “muchas veces” por los encuestados que viajan**





Figura 5.28. Alojamiento utilizado "algunas veces" por los encuestados que viajan



Figura 5.29. Alojamiento que "nunca" utilizan los encuestados que viajan

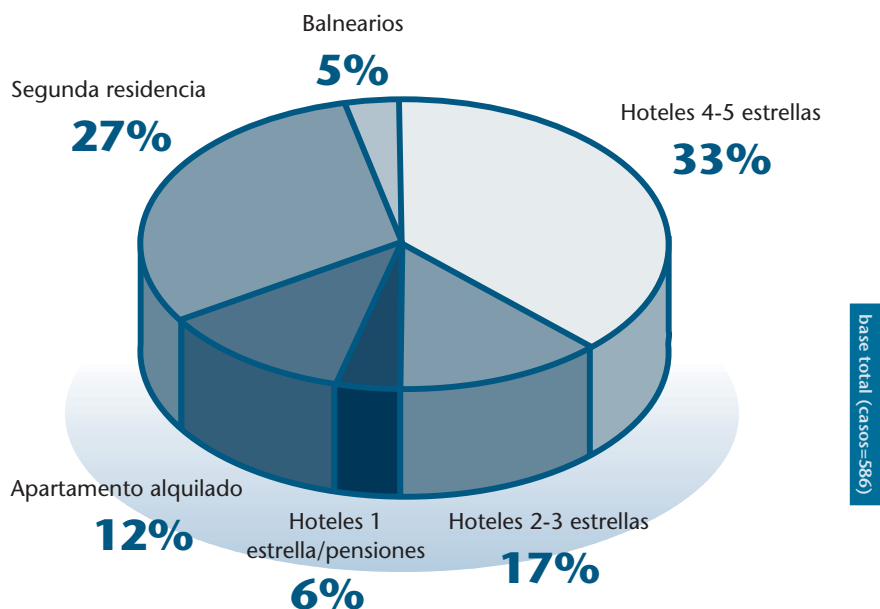

## 5.5. PERFIL DEL VIAJE MÁS FRECUENTE Y DEL DESEADO.

Tras los análisis realizados podemos terminar con el perfil del viaje más frecuente que realizan las personas con discapacidad física encuestadas en nuestro estudio.

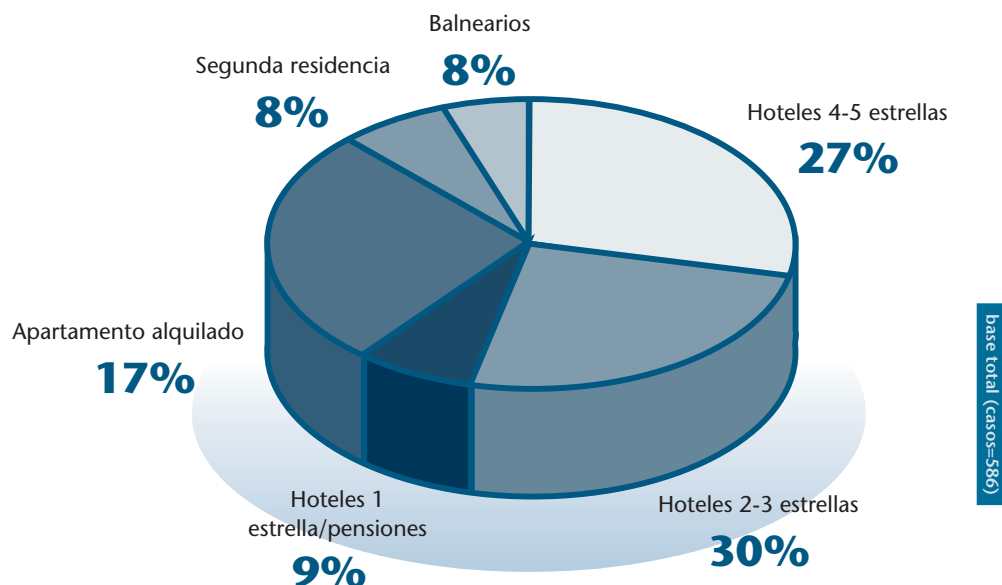
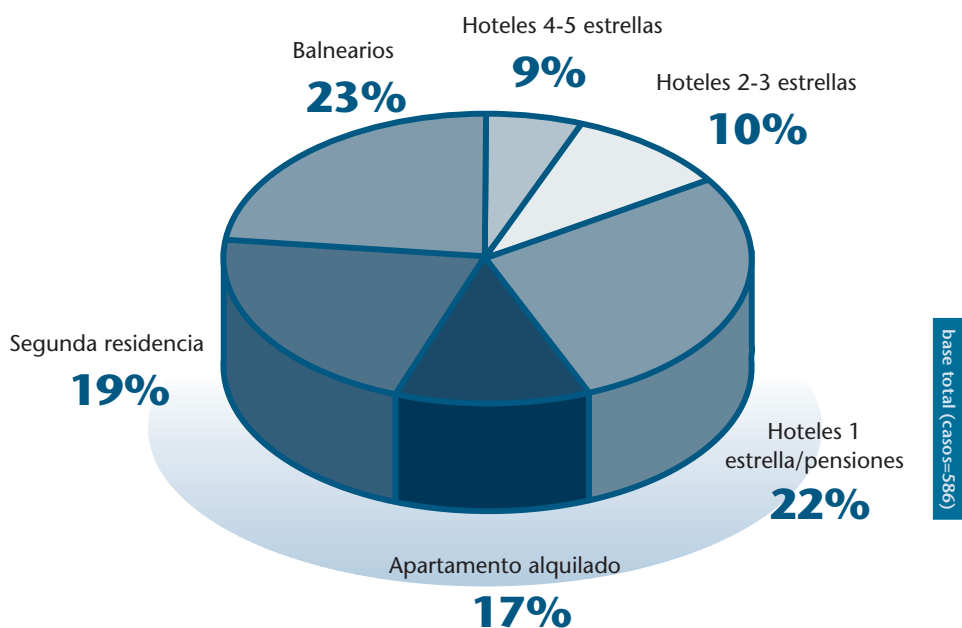
Se trataría de un viaje particular, de una duración igual o menor de 6 días, en temporada alta, planificado con más de un mes de antelación. La fuente de donde obtienen normalmente la información es de la familia o amigos. El destino sería la playa, posiblemente de Andalucía, siendo el transporte su coche adaptado propio y el alojamiento elegido, un hotel de 4 o 5 estrellas.

El viaje ideal variaría en lo dicho sólo respecto a la duración del viaje, ya que la preferencia es de 15 días.

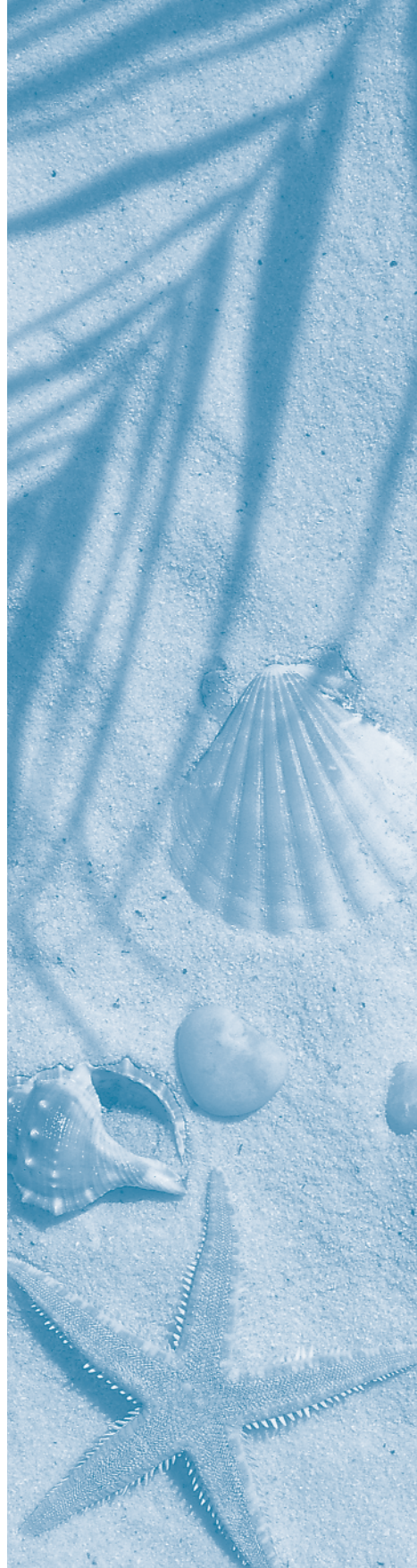

**Capítulo VI**  
**El papel de los acompañantes en los viajes**

A lo largo de este informe venimos planteando que los hábitos de viaje de las personas con discapacidad física encuestadas (recordemos que tenían una media cercana al 74% en el grado de minusvalía) están bastante condicionados por las dificultades que el entorno les impone. Esto hace que el papel de los acompañantes adquiera una gran importancia, de hecho, únicamente el 8% de los encuestados realiza solo el viaje de referencia.

En primer lugar quisimos comprobar si el papel de los demás se centraba en el acompañamiento en el transcurso del viaje o se iniciaba con anterioridad en la toma de decisiones respecto al destino, duración, alojamiento.... y en las tareas previas a todo viaje en relación a buscar la información necesaria, contratar el transporte, reservar hotel...

Los resultados obtenidos a este respecto nos llevan a afirmar que aproximadamente la mitad de los encuestados se encargan ellos mismos de estas dos situaciones previas, es decir deciden y organizan. Alrededor de un 30% de los encuestados hacen partícipes de los prolegómenos de sus viajes a su familia en conjunto, ya sea su pareja o incluyendo el total de miembros de la unidad familiar. Los datos concretos que se extraen de la encuesta los exponemos a continuación.

**Figura 6.1. Toma de decisiones para viajes**

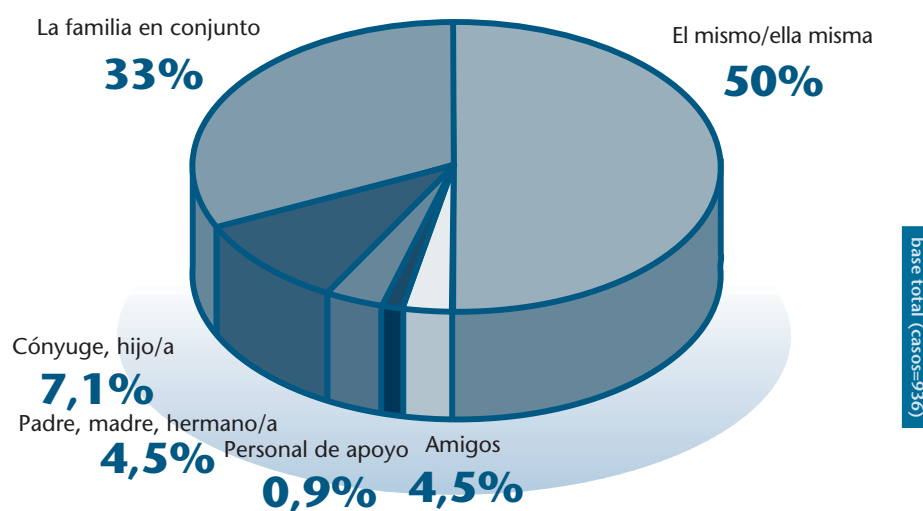

**Figura 6.2. Organización del viaje**

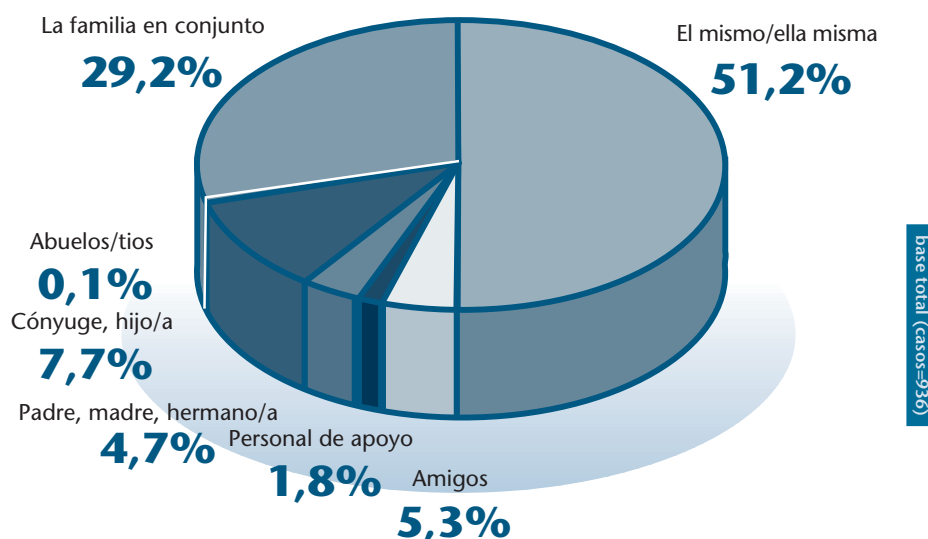

# EL PAPEL DE LOS ACOMPAÑANTES EN LOS VIAJES

Siendo muy parecidos los datos referidos a las dos cuestiones planteadas, sólo se puede ver alguna diferencia significativa en cuanto a la organización del viaje según haya o no viajado en el 2003. Lo cual podría interpretarse como hipótesis en el sentido de que los que realmente viajaron en el último año se encargaron ellos mismos en un porcentaje algo mayor que quienes no viajaron en el 2003 y confían algo más en la organización por parte de familiares.

Figura 6.3. Organización de los viajes según si viajó o no en 2003

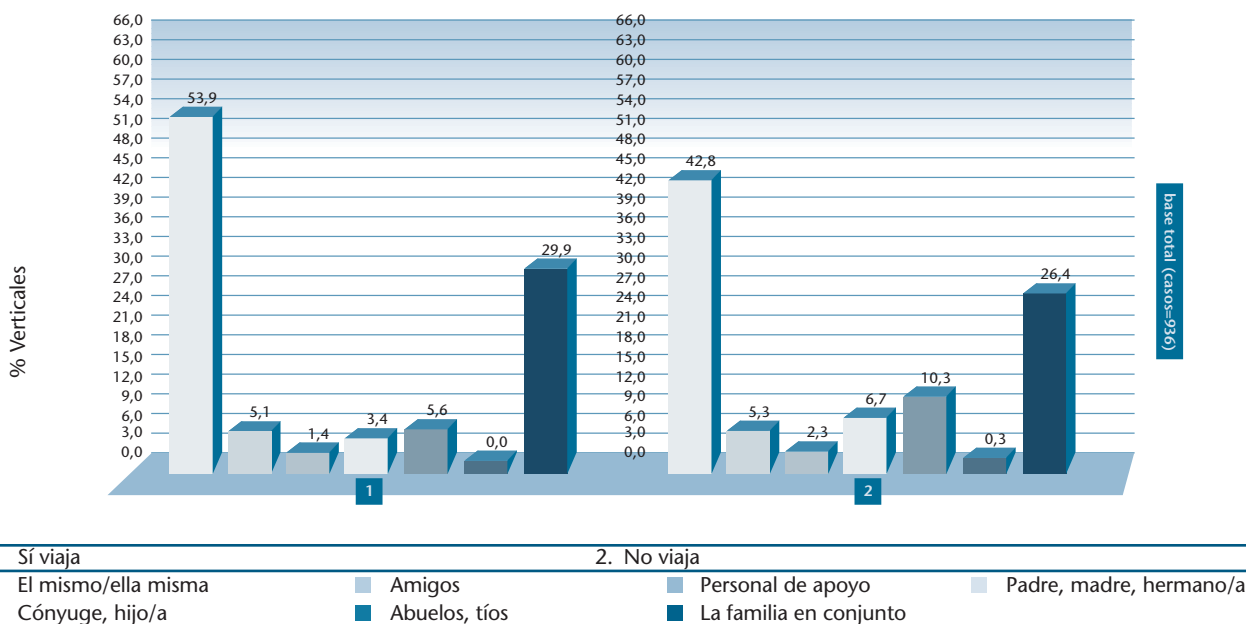

Como ya hemos dicho, la gran mayoría de los encuestados realizaron su viaje de referencia (el más largo de los realizados en el 2003) con la compañía de otros. Los acompañantes son fundamentalmente miembros de la familia de la persona discapacitada. Excepto un 28,3% de encuestados que declaran realizar el viaje con amigos. Es interesante observar que de entre estos, un 15,4% son amigos sin discapacidad. También resaltamos en el extremo opuesto, la ausencia de encuestados que viajan con su cuidador (no familiares): sólo dos personas. El conjunto de los resultados lo exponemos a continuación.

Figura 6.4. Acompañantes de los "encuestados viajeros" en el viaje de referencia

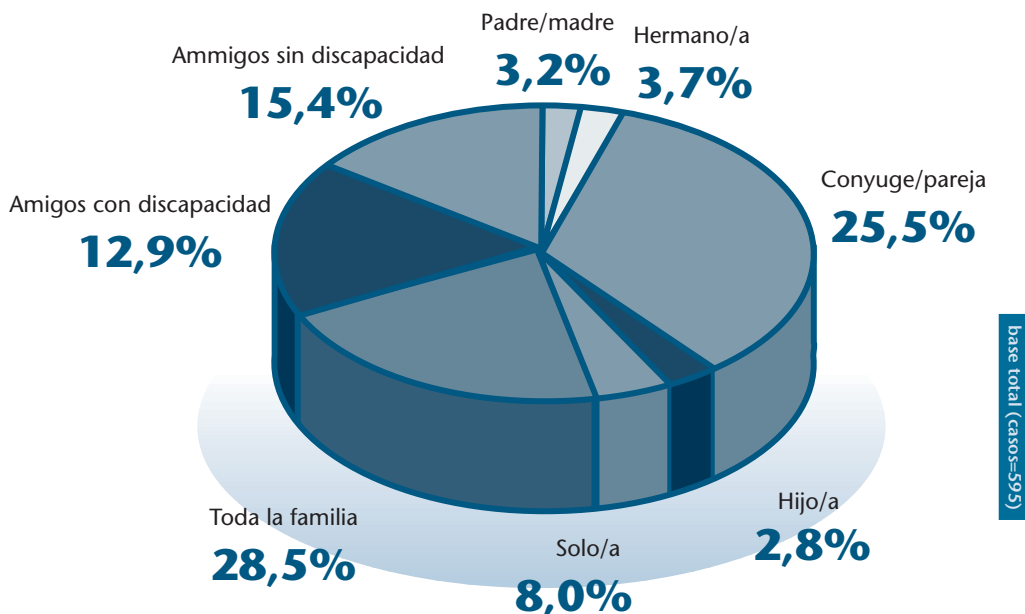

Respecto a la compañía escogida para realizar los viajes las opciones de respuesta más frecuentes según el grado de minusvalía se pueden recoger en los siguientes grupos:

- Grado de minusvalía menor del 65%: La primera opción es cónyuge-pareja con un 35% de respuesta seguida de toda la familia con un 32%. Es decir, dos tercios de los encuestados con menos de un 65% de minusvalía que viajaron en el 2003, lo hicieron dentro del ámbito familiar. En un 17% viajan fundamentalmente con amigos sin discapacidad (sólo el 5% viaja con amigos con discapacidad).
- Grado de minusvalía del 65% al 75%: En este caso la mitad de los encuestados viajan con la familia (25% con cónyuge-pareja y un 26% con toda la familia). Es más frecuente que en el caso anterior el viaje con amigos (30%), entre ellos los viajes con amigos sin discapacidad suponen un 15%. También se incrementan significativamente los viajes realizados en solitario (10%).
- Grado de minusvalía mayor al 75%: Las respuestas de este grupo son similares a las del grupo anterior. También este grupo de personas viaja en un 50% de los casos en familia y un 30% con amigos (igual que anteriormente el 15% son amigos sin discapacidad). En este caso las respuestas de los que viajaron en el 2003 sin acompañantes suponen un 8%.

## 6.5. Acompañantes de los encuestados en el viaje de referencia según grado de minusvalía

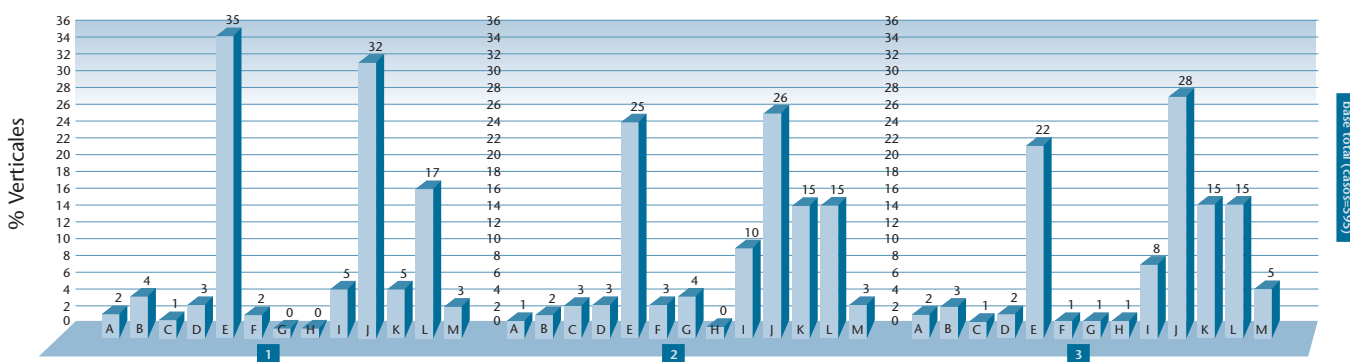

1. <65% Minusv.		2. 65-75% Minusv.		3. >75% Minusv.	
A. Padre	B. Madre	C. Hermano	D. Hermana		
E. Cónyuge/Pareja	F. Hijo	G. Hija	H. Un cuidador		
I. Solo	J. Toda la familia	K. Amigos con discapacidad	L. Amigos sin discapacidad		
M. Otros					

Finalmente, y siguiendo el argumento de la necesidad de algún tipo de ayuda durante el viaje, hemos decidido que es importante indagar acerca de si las personas con las que se viaja son las que ayudan a los entrevistados habitualmente. Considerando las personas con las que más a menudo viajan los encuestados podemos decir:

- Encuestados que viajan con toda la familia (29%): De entre ellos un 33% no necesitan ayuda, y un 50% se reparten las tareas de su atención cotidiana a partes iguales su cónyuge/pareja o su madre.
- Encuestados que viajan con cónyuge o pareja (26%): El 45% no necesita a nadie que le atienda y el 40% es atendido precisamente por su cónyuge o pareja.
- Encuestados que viajan con amigos sin discapacidad (15%): Entre los encuestados que han realizado su viaje de referencia con este tipo de amigos, un 45% no necesita ayuda y un 27% son atendidos habitualmente por su madre.
- Encuestados que viajan con amigos con discapacidad (13%): El 31% no necesita normalmente a nadie y el 26% es atendido de forma cotidiana por un cuidador.



# EL PAPEL DE LOS ACOMPAÑANTES EN LOS VIAJES

Independientemente de estos 4 grupos que configuran la forma más habitual de viajar nos parece interesante resaltar que los encuestados que viajan solos en un 47% no necesitan ninguna atención (un 25,5% son atendidos cotidianamente por su madre).

Vemos por tanto el papel fundamental de la familia que responde a la doble intervención de ayuda y compañía, en muchas ocasiones de forma combinada. También se observa la autonomía de una parte importante de los encuestados viajeros.

**El porcentaje que más se incrementa es el de los que les gustaría viajar con amigos sin discapacidad.**

A continuación, exponemos los resultados respecto a la pregunta sobre “con quien le gustaría viajar”. Comprobamos que: son menos los que viajan solos de los que así les gustaría viajar; el porcentaje de los que les gustaría viajar con los hijos es equivalente al de los que efectivamente viajan con ellos; aumenta el porcentaje de los que desearían viajar con su cónyuge o pareja; pero, sobre todo, observamos que el porcentaje que más se incrementa es el de los que les gustaría viajar con amigos sin discapacidad. Esto último nos habla de los deseos de incorporación a la normalidad en sus hábitos de viaje, una extensión de la accesibilidad de los servicios turísticos facilitaría las posibilidades de viaje integradas.

Figura 6.6. Acompañantes preferidos para realizar su viaje ideal

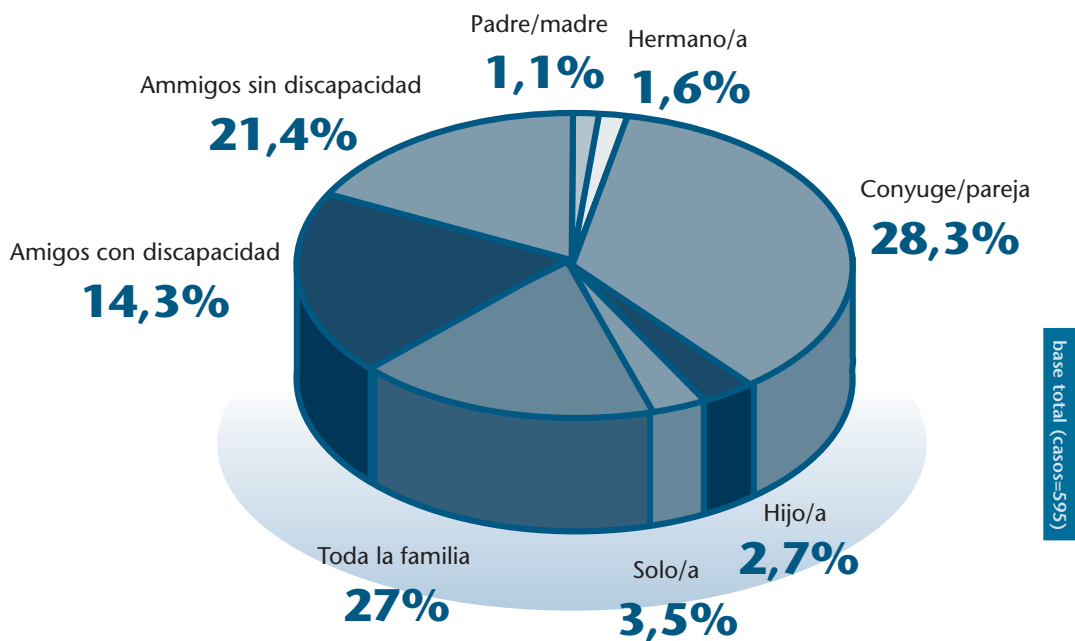

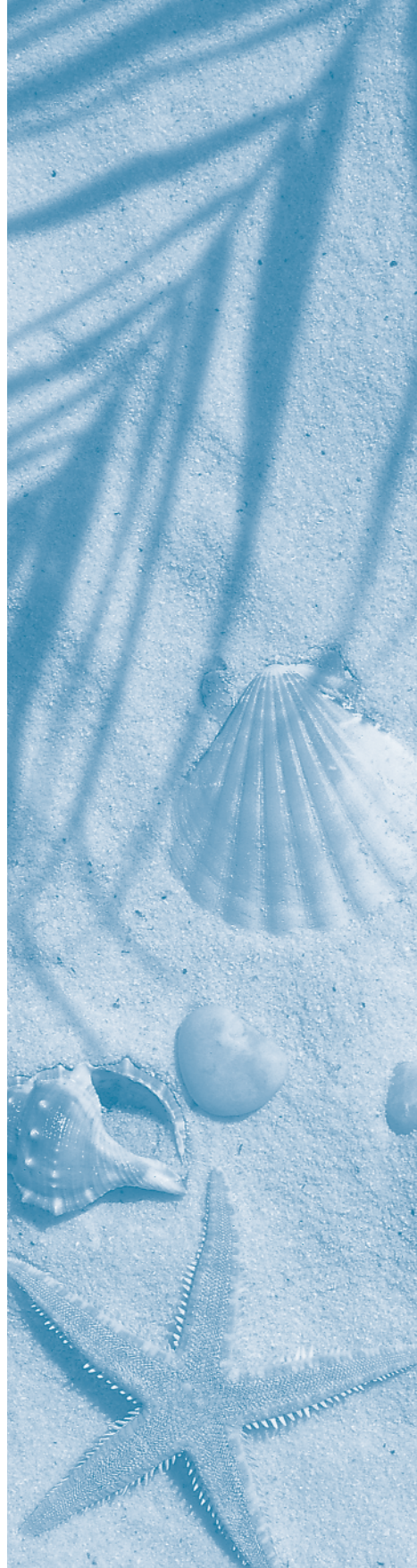

**Capítulo VII**  
**Percepción del trato recibido en los distintos servicios turísticos**

En primer lugar en este capítulo, se hará una referencia general a la percepción del colectivo de personas con discapacidad física entrevistado sobre el grado de conocimiento de sus necesidades por parte del personal de los diferentes servicios turísticos de modo general. En segundo lugar, se analizará la opinión de los encuestados que viajaron en el 2003 acerca del trato que recibieron en el viaje que han escogido como de referencia.

**Para un 72% de los entrevistados, el personal de los diferentes servicios turísticos no conocen las necesidades que siente este colectivo por su discapacidad.**

Al comenzar a estudiar la percepción del colectivo entrevistado respecto al trato recibido a la hora de viajar, es importante señalar que para un 72% de los entrevistados, el personal de los diferentes servicios turísticos no conocen las necesidades que siente este colectivo por su discapacidad. Profundizando algo más podemos ver que de este 72% que comparten esta percepción, el 30% explicita que no conocen "nada" sus necesidades. Por lo contrario, tan sólo un 5% señala que si existe "mucho conocimiento" de sus necesidades

**Figura 7.1. Percepción sobre el conocimiento de las necesidades de las personas con discapacidad física por parte del personal de los servicios turísticos**

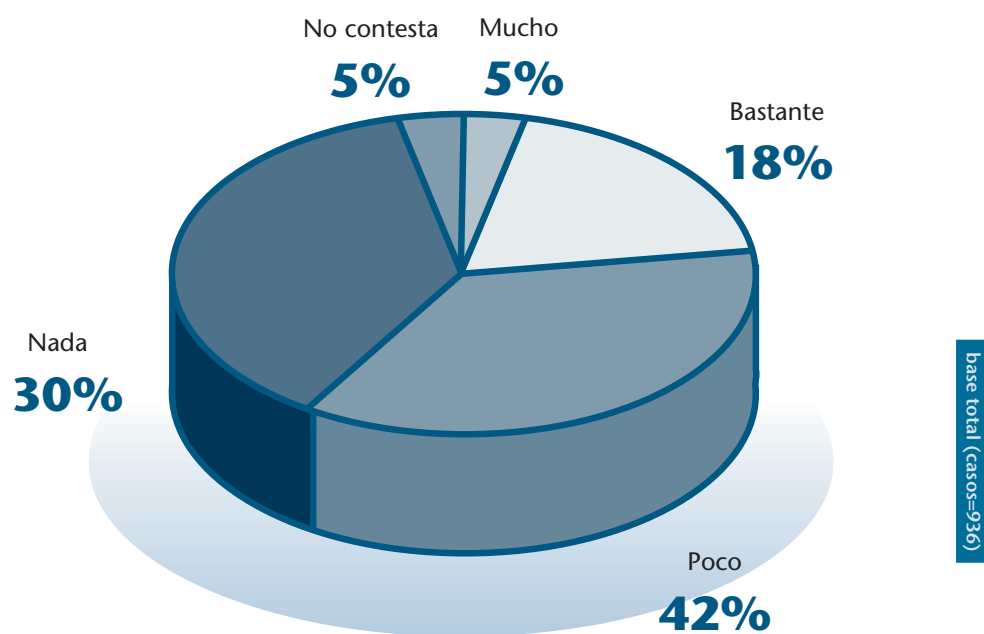

Del mismo modo es interesante resaltar, que existe un gran consenso respecto el desconocimiento de las necesidades específicas de este colectivo cuando viaja, independientemente del grado de minusvalía o la reducción de la movilidad que tenga el entrevistado.

**Los que viajan en grupos específicos de personas con discapacidad tienen una menor percepción de que exista desconocimiento respecto a sus necesidades.**

No obstante sí existen diferencias significativas si valoramos la percepción del desconocimiento de sus necesidades en función del tipo de viaje realizado. Advertimos que un 75,3% de los entrevistados que viajaron de forma particular opina que existe poco o ningún conocimiento de sus necesidades, sin embargo es menor el porcentaje de personas que viajó con grupos de personas con discapacidad que perciben este desconocimiento. Es decir, que los que viajan en grupos específicos de personas con discapacidad tienen una menor percepción de que exista desconocimiento respecto a sus necesidades. Esto puede deberse a que este tipo de

viajes se llevan a cabo en servicios que están adaptados a este colectivo, por lo que podemos señalar una vez más, que los servicios adaptados son una fuente de atracción para que este colectivo viaje a destinos accesibles. Pero no hay que perder de vista, que aún así, quienes viajan en grupos de personas con discapacidad (un 63,8%) sigue pensando que existe desconocimiento respecto a sus necesidades, lo cual resulta especialmente sorprendente y preocupante.

**Figura 7.2. Percepción de los “encuestados viajeros” del conocimiento de sus necesidades por el personal de los servicios turísticos en función del tipo de viaje realizado**

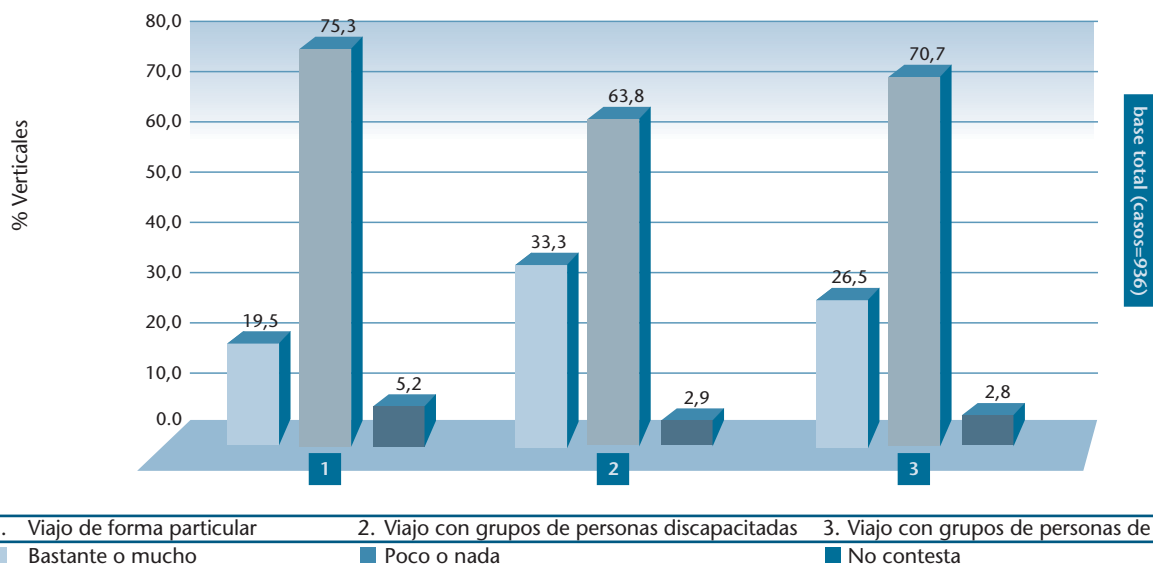

En esta segunda parte del capítulo, pasamos a analizar de forma concreta el trato que recibieron en el viaje de referencia, las personas con discapacidad que viajaron en el 2003. Como podemos observar en la figura 7.3., en general el trato recibido en los diferentes servicios turístico es bueno, pero dependiendo del servicio que sea existe un mayor acuerdo sobre la calidad del trato.

**Advertimos que el trato recibido en los servicios públicos es el peor valorado puesto que el 33,7% de los entrevistados señalan que ha sido regular o bastante malo.**

A modo de ejemplo vemos que los alojamientos, es el servicio valorado más positivamente respecto al trato recibido, ya que más del 75% de los entrevistados viajeros del 2003 señalan que el trato fue bastante bueno o muy bueno, y tan sólo un 3,9% señala que el trato fue malo. El siguiente servicio mejor valorado son los restaurantes, donde un 70,3% comparte la opinión respecto al trato positivo en este servicio. También advertimos que el trato recibido en los servicios públicos es el peor valorado puesto que el 33,7% de los entrevistados señalan que ha sido regular o bastante malo, obteniendo el porcentaje acumulado negativo más alto (como podemos ver en la figura infra). Respecto a las excursiones y actividades programadas vemos que existe también una valoración positiva pues solamente un 4,4% de los entrevistados valora negativamente estos servicios (si bien hay un porcentaje muy alto de encuestados que no entran a valorarlo). En el transporte y la información turística ocurre lo mismo, existen porcentajes bajos que valoren negativamente el trato, aunque el porcentaje es mayor que en el caso anterior. Encontramos que un 7,4% opina que el trato recibido en los servicios de información turística fue bastante malo o muy malo, y en el caso del transporte aluden a este trato negativo el 7,1% de los encuestados.

Figura 7.3. Valoración del trato recibido por las personas con discapacidad que viajaron en el 2003.

	Información turística	Transporte	Alojamiento	Restaurantes	Servicios públicos	Actividades programadas	Excursiones
Bastante malo o muy malo	7,4% (44)	7,1% (42)	3,9% (23)	6,1% (36)	10,8% (64)	4,4% (26)	4,4% (26)
Regular	16,0% (95)	11,9% (71)	11,1% (66)	15,0% (89)	22,9% (136)	11,9% (71)	11,9% (71)
Bastante bueno o muy bueno	58,7% (349)	49,9% (297)	78,0% (464)	70,3% (418)	57,5% (342)	45,5% (271)	47,4% (282)
NS/NC	18% (107)	31,1% (187)	7,1% (42)	8,7% (52)	8,9% (53)	38,2% (227)	36,3% (185)
TOTAL N= 595	100%	100%	100%	100%	100%	100%	100%



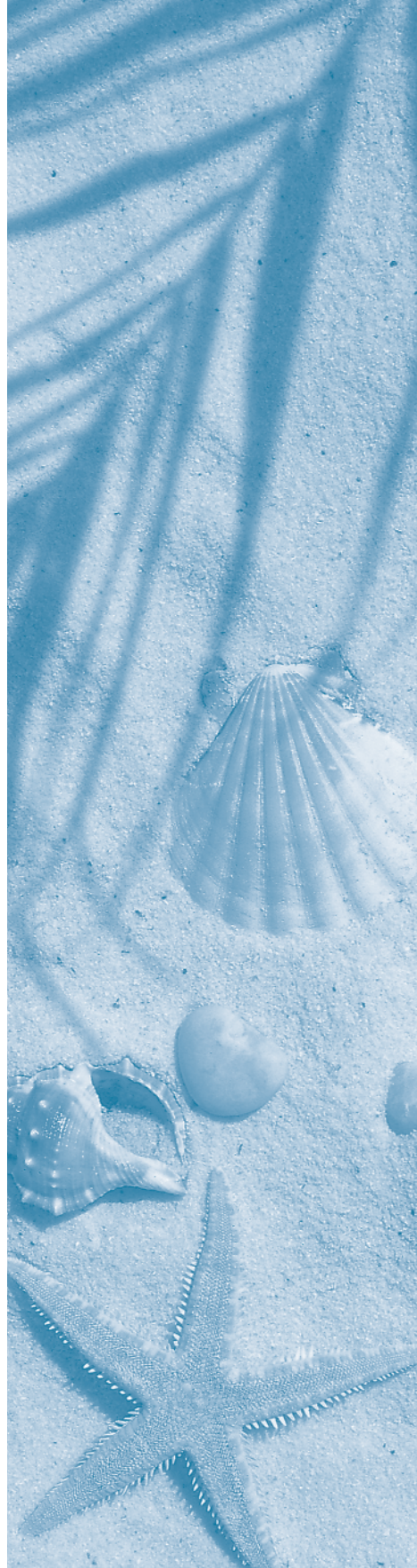

**Capítulo VIII**  
**Niveles de satisfacción en los diferentes servicios turísticos**

Al igual que los anteriores capítulos, para el análisis de los niveles de satisfacción de las personas con discapacidad entrevistadas, vamos a proceder en primer lugar a estudiar la satisfacción de este colectivo en general, y en un segundo lugar, se analizará únicamente el grado de satisfacción de los encuestados en el viaje de referencia realizado en el 2003.

En un plano general, advertimos que el 71% de los entrevistados señalan que están muy satisfechos o bastante satisfechos con los viajes realizados frente a un 25% que está poco o nada satisfecho.

**Figura 8.1. Nivel de satisfacción con los viajes realizados o no en el 2003**

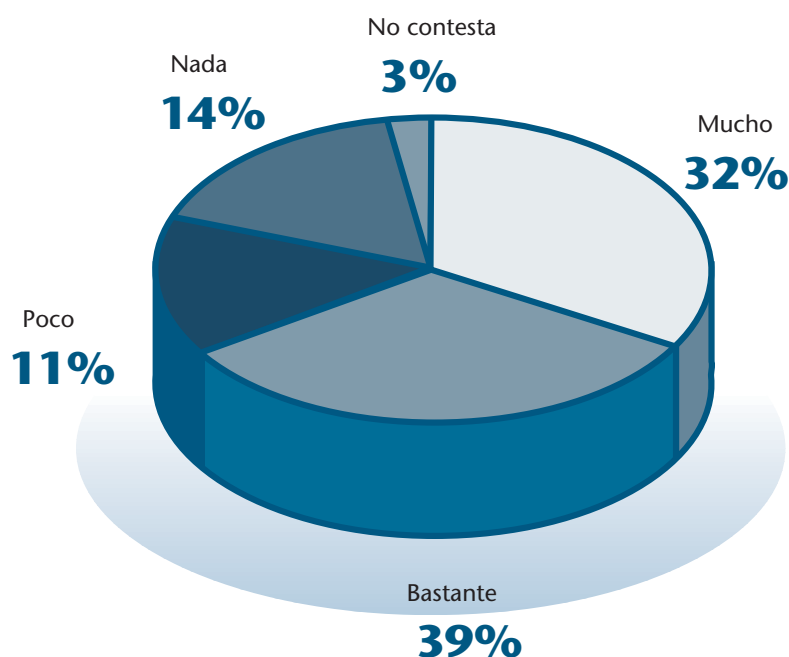

Estos datos adquieren una mayor relevancia si tenemos en cuenta si viaja o no viaja este colectivo. Nuestra hipótesis es que en función de si los entrevistados viajan o no, aumenta o disminuye su grado de satisfacción respecto a sus hábitos turísticos.

El siguiente gráfico (figura 8.2.) pone de manifiesto explícitamente que el grupo de personas con discapacidad, que viajaron durante el año 2003, está mucho más satisfecho con los viajes realizados que aquellos entrevistados que no realizaron ningún viaje en el 2003. Más del 90% de los encuestados viajeros en el 2003 señala estar muy satisfecho o bastante satisfecho con los viajes realizados, frente al 9,7% que está poco o nada satisfecho.

**Casi un 60% de los que no viajaron indica estar poco o nada satisfecho por no haberlo hecho.**

Inversamente, encontramos que en el grupo de entrevistados que no viajaron en el 2003, tan sólo un 40,8% manifiesta estar bastante o muy satisfecho por no haber realizado viajes en el 2003, mientras que casi un 60% de los que no viajaron indica estar poco o nada satisfecho por no haberlo hecho. Estos datos ponen en relieve una vez más que el grupo de personas con discapacidad, es un colectivo al que le gusta viajar puesto que su grado de satisfacción respecto a sus hábitos de viaje está directamente relacionado con si ha realizado viajes o no durante el último año.

Figura 8.2. Niveles de satisfacción en función de si ha viajado o no durante el último año.

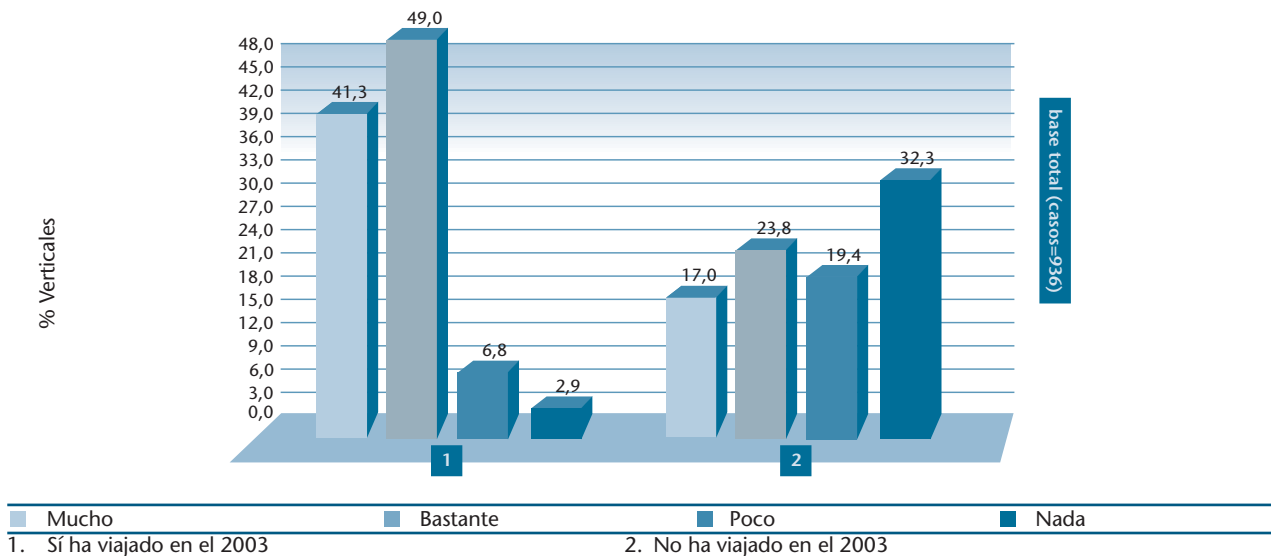

## Si aumenta la reducción de la movilidad aumenta la insatisfacción de los viajes.

Igualmente encontramos diferencias significativas en la satisfacción de los viajes realizados en el 2003 si lo ponemos en relación con el grado de reducción de la movilidad. A medida que los entrevistados tienen una movilidad menos reducida, observamos una tendencia ascendente en la satisfacción de los viajes realizados. Sin embargo, si aumenta la reducción de la movilidad aumenta la insatisfacción de los viajes. Esto resulta lógico ya que también aumentan los problemas que se puede encontrar en el entorno.

A modo de ejemplo vemos que, mientras que un 13,2% del grupo de personas que tienen una movilidad muy reducida opina que está poco o nada satisfecho con los viajes realizados en el 2003, sólo un 5% de los que no tienen reducida la movilidad están poco o nada satisfecho con los viajes realizados. Esto resulta lógico ya que también aumentan los problemas se pueden encontrar en el entorno.

Figura 8.3. Niveles de satisfacción de los viajes realizados en el último año en función del grado de reducción de la movilidad

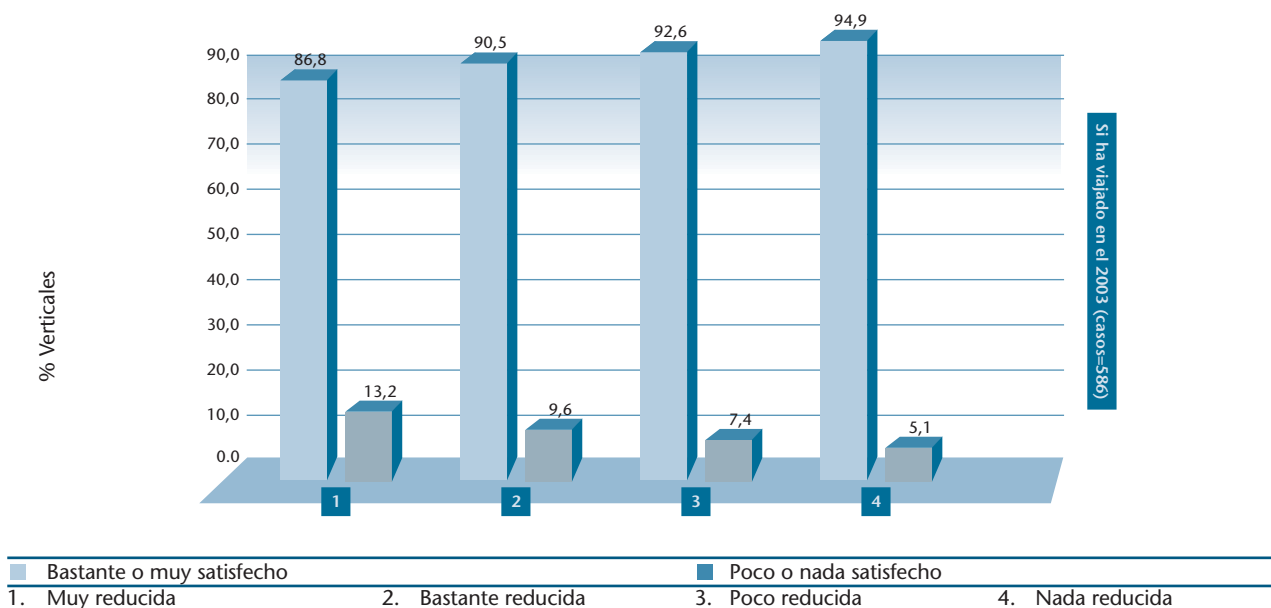

**Los entrevistados que viajaron con grupos de personas con discapacidad tienen una mayor satisfacción con los viajes realizados.**

Es relevante también destacar la correlación existente entre la satisfacción en los viajes realizados en el último año y el tipo de viaje efectuado. Apreciamos que los entrevistados que viajaron con grupos de personas con discapacidad tienen una mayor satisfacción con los viajes realizados, así lo ponen de manifiesto un 95,6% de estos como podemos ver en el siguiente gráfico.

El siguiente grupo que parece estar más satisfecho con los viajes del 2003, es aquel que realizó sus viajes con grupos de personas con o sin discapacidad. En último lugar se sitúa el grupo de personas que viajan de forma particular, aunque con leves diferencias respecto al anterior tipo de viaje.

**Figura 8.4. Niveles de satisfacción de los viajes realizados en el último año en función del tipo de viaje realizado**

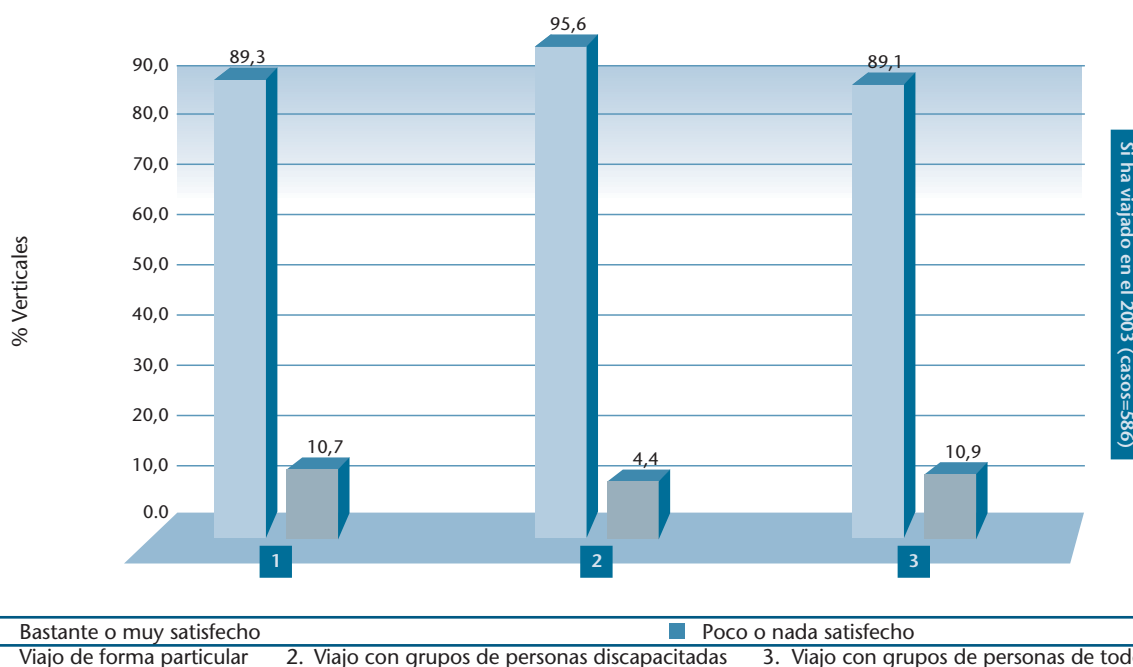

Hay que destacar que esta pregunta en el cuestionario es abierta, es decir se anotaba literalmente la opinión del entrevistado. Pero a efectos del análisis, se ha codificado en las categorías que muestra la figura 8.5. En la pregunta “por qué están bastante o muy satisfechos con los viajes realizados en el 2003”, encontramos que el 58,6% de los entrevistados lo explican con motivaciones de carácter individual como: “el viaje cumplió mis expectativas...”, “ha sido muy divertido...”, “lo pasé muy bien...”, etc. El siguiente grupo de motivos que es señalado por los entrevistados como fuente de satisfacción, es aquel que hace referencia al entorno. A modo de ejemplo: “estaba todo adaptado”, “había gran accesibilidad en el destino”, “el alojamiento estaba muy bien”, “el ambiente era muy bueno”, “era una zona muy tranquila”, “el buen clima y entorno”, etc. (No olvidemos que precisamente los más satisfechos viajan en grupos de personas con discapacidad a lugares previamente seleccionados por su accesibilidad).

Otras motivaciones detectadas en el análisis de los textos para explicar el por qué de estar “bastante o muy satisfechos” con los viajes realizados en el último año, son las familiares, económicas y conocer nuevos lugares, aunque no tienen gran incidencia. A pesar de ello, hemos considerado oportuno incluirlas ya que aparecen a lo largo de sus discursos.

**El 45% de los entrevistados que señalan estar “poco o nada satisfechos” con los viajes realizados en el último año aluden a explicaciones relacionadas con el entorno para explicar esta insatisfacción**

Sin embargo, si observamos en la figura 8.5. cuales son las motivaciones que hacen que estén “poco o nada satisfechos” con los viajes realizados en el 2003 (motivaciones negativas), advertimos que en primer lugar están aquellas que hacen referencia al entorno. En el caso anterior veíamos que tan sólo en el 19,5% de los casos las motivaciones relacionadas con el entorno afectaban para que tuvieran “bastante o mucha satisfacción” en sus viajes. Pero cuando estudiamos las causas que provocan la insatisfacción en los viajes realizados, vemos que las motivaciones que tienen que ver con el entorno tienen una gran incidencia en esta insatisfacción y ocupan un lugar muy relevante. El 45% de los entrevistados que señalan estar “poco o nada satisfechos” con los viajes realizados en el último año aluden a explicaciones relacionadas con el entorno para explicar esta insatisfacción: “tuve problemas con el alojamiento”, “porque había pocas adaptaciones y no me hacían caso ni me atendían bien...”, etc.

También tienen incidencia para la insatisfacción del viaje realizado las motivaciones individuales como: “no me gustó...”, “no me lo pasé bien...”, etc. Vemos que para un 36,4% de los entrevistados, son estas las causas que influyeron en la insatisfacción de su viaje. Probablemente no son tan diferentes a las relacionadas con el entorno, puesto que una experiencia negativa en este, revierte en estas afirmaciones individuales

Respecto al resto de motivaciones, encontramos que tampoco ejercen gran influencia en la insatisfacción del viaje, aunque las de “carácter económico” y “no me gusta viajar” adquieren en este caso una mayor relevancia.

**Figura 8.5. Motivaciones que promueven los diferentes niveles de satisfacción de los viajes realizados en el último año**

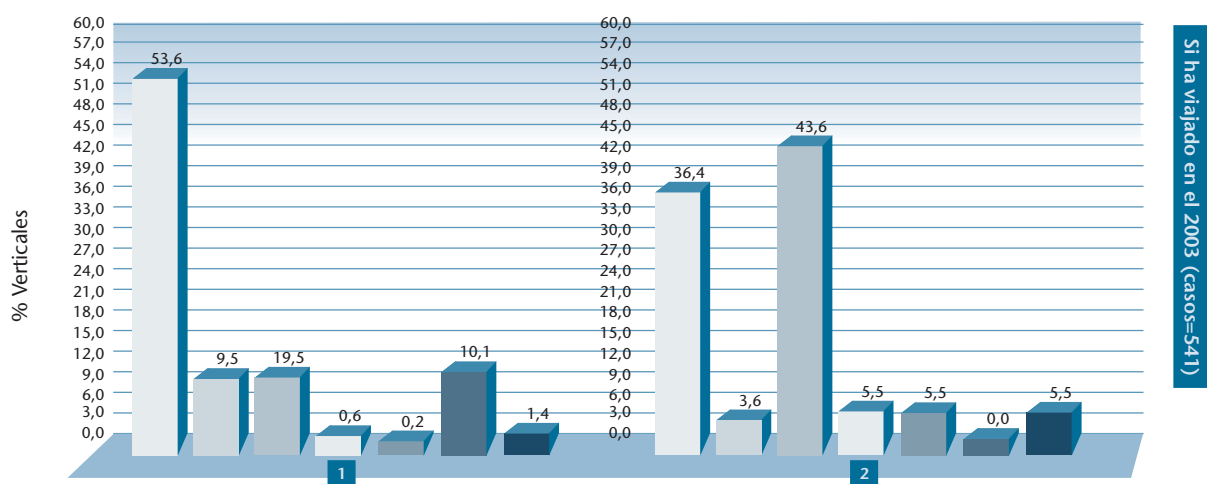

Si ha viajado en el 2003 (casos=541)

1. Bastante o muy satisfecho	2. Poco o nada satisfecho
Motivos individuales	Motivos familiares o amigos
Motivos económicos	No le gusta/no viaja
Otros	Motivos relacionados con el entorno
	Nuevos lugares y relaciones sociales

En esta segunda fase del capítulo, vamos a proceder a analizar de forma específica, los niveles de satisfacción del viaje de referencia escogido por los entrevistados que viajaron en el 2003.

**El servicio turístico que mayor grado de satisfacción aporta a los entrevistados es el alojamiento**



En la figura 8.6. vemos que el servicio turístico que mayor grado de satisfacción aporta a los entrevistados es el alojamiento, un 70,8% así lo señala, marcando una gran diferencia en cuanto al resto de servicios. A este le sigue el servicio de restaurante con un 61,7%. Sin embargo, si tenemos en cuenta que los alojamientos y restaurantes a los que acuden los encuestados en sus viajes están seleccionados previniendo su accesibilidad, es un motivo de reflexión observar que prácticamente el 30% de los encuestados está insatisfecho con el alojamiento, y casi el 40% con los restaurantes.

**Figura 8.6. Niveles de satisfacción de los diferentes servicios turísticos utilizados en el viaje de referencia.**

	Información turística	Transporte	Alojamiento	Restaurantes	Servicios públicos	Actividades programadas	Excursiones
Poca o ninguna satisfacción	12,1% (72)	10,8% (64)	8,9% (53)	9,4% (56)	20,8% (124)	5,5% (33)	5,2% (31)
Regular	21,3% (127)	13,6% (81)	16% (95)	21,5% (128)	30,6% (182)	15,6% (93)	13,8% (82)
Bastante o mucha satisfacción	49,1% (292)	45,2% (269)	70,8% (421)	61,7% (367)	42,4% (252)	41,8% (249)	45,7% (272)
NS/NC	17,5% (104)	30,4% (181)	4,4% (26)	7,4% (44)	6,2% (37)	37% (220)	35,3% (210)
TOTAL N= 595	100%	100%	100%	100%	100%	100%	100%

Sin embargo, los servicios que ofrecen un mayor grado de insatisfacción son los del sector público según el 20,8% de los encuestados. Además si añadimos los que opinan que este servicio les satisface “regular”, encontramos que el 51,4% no está satisfecho con los servicios ofrecidos por la Administración Pública, marcando una clara diferencia respecto al resto. De este modo, los servicios públicos son los servicios más negativamente valorados por los entrevistados, ya que estos servicios son percibidos en mayor medida que el resto, como “poco o nada satisfactorios” (ver figura 8.6.) y que brindan un trato “bastante malo o muy malo” (ver figura 7.3.).

Por último, más de un tercio de la población encuestada manifiesta no estar satisfecho o sólo regular con la información turística utilizada para su viaje de referencia.

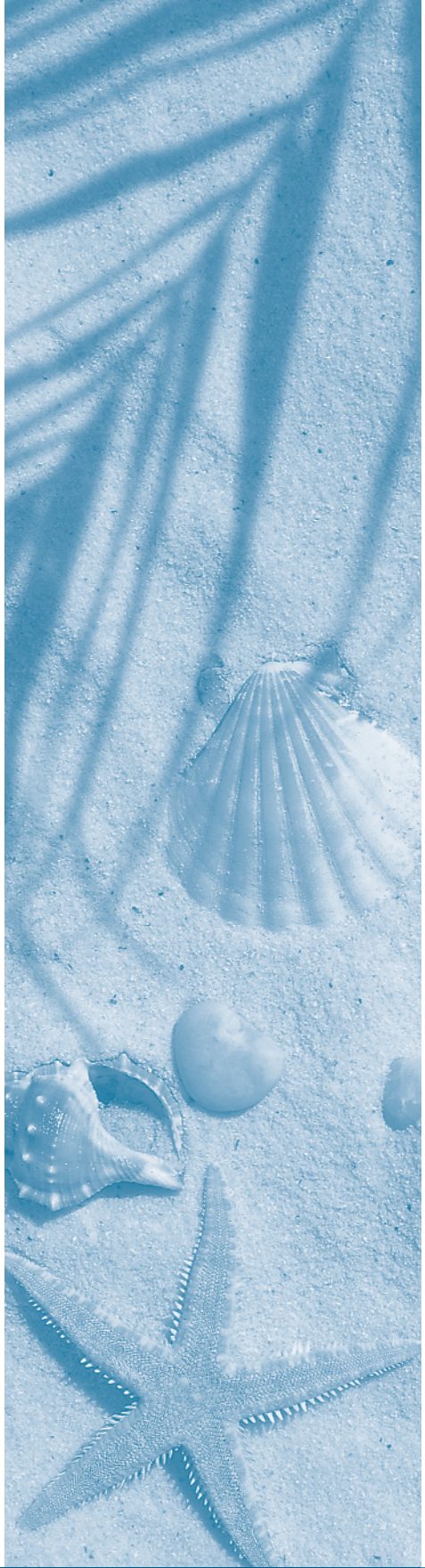

**Anexo**

SEXO  
[P1]

VARON .....	1
MUJER .....	2

¿CUANTOS AÑOS CUMPLIÓ USTED EN SU ULTIMO CUMPLEAÑOS?  
[P2]

\_\_\_\_\_

ESTADO CIVIL  
[P3]

SOLTERO .....	1
CASADO/A .....	2
SEPARADO/A .....	3
DIVORCIADO/A .....	4
VIUDO/A .....	5
PAREJA DE HECHO .....	6

¿CUAL ES EL MAXIMO NIVEL DE ESTUDIOSQUE HA FINALIZADO USTED?  
[P4]

MENOS DE ESTUDIOS PRIMARIOS, NO SABE LEER .....	1
MENOS DE ESTUDIOS PRIMARIOS, SABE LEER .....	2
ESTUDIOS PRIMARIOS COMPLETOS, CERTIFICADO ESCOLAR .....	3
FORMACION PROFESIONAL (1º GRADO) .....	4
FORMACION PROFESIONAL (2º GRADO) .....	5
BACHILLER ELEMENTAL .....	6
BACHILLER SUPERIOR .....	7
UNIVERSITARIOS DE GRADO MEDIO .....	8
UNIVERSITARIOS O TECNICOS DE GRADO SUPERIOR .....	9
DOCTORADO O CURSOS DE POSTGRADO .....	10
OTRO TIPO DE ESTUDIOS .....	11

ENTREVISTADOR: NO LEER

¿A QUE PROVINCIA PERTENECE LA POBLACION DONDE VD. VIVE?  
[P5]

\_\_\_\_\_

APROXIMADAMENTE, ¿CUANTOS HABITANTES TIENE LA POBLACIÓN DONDE VIVE?  
[P6]

MENOS O IGUAL A 2.000 HABITANTES .....	1
2.001 A 10.000 HABITANTES .....	2
10.001 A 50.000 HABITANTES .....	3
50.001 A 100.000 HABITANTES .....	4
100.001 A 400.000 HABITANTES .....	5
400.001 A 1.000.000 HABITANTES .....	6
MÁS DE 1.000.000 HABITANTES .....	7

NO SABE .....8

ENTREVISTADOR: NO LEER

¿CUANTOS MIEMBROS TIENE SU UNIDAD FAMILIAR?  
[P7]

1 MIEMBRO .....	1
2 MIEMBROS .....	2
3 MIEMBROS .....	3
4 MIEMBROS .....	4
5 MIEMBROS .....	5
6 MIEMBROS .....	6
7 MIEMBROS .....	7
8 MIEMBROS .....	8
9 MIEMBROS .....	9

Saltos:  
Si P7=(1) ir a P9

ENTREVISTADOR: NO LEER

¿QUE PUESTO OCUPA EN SU UNIDAD FAMILIAR RESPECTO AL JEFE/A DE FAMILIA?  
[P8]

JEFE/A DE FAMILIA .....	1
ESPOSO/A .....	2
HIJO 1 .....	3
HIJO 2 .....	4
HIJO 3 .....	5
HIJO 4 .....	6
HIJO 5 .....	7
HIJO 6 .....	8
HERMANO .....	9
PADRE/MADRE .....	10
OTRO TIPO DE RELACION .....	11

ENTREVISTADOR: NO LEER

¿QUE MIEMBRO DEL HOGAR ATIENDE NORMALMENTE SUS NECESIDADES?  
[P9]

PADRE .....	1
MADRE .....	2
HERMANO .....	3
HERMANA .....	4
CONYUGE/PAREJA .....	5
HIJO .....	6
HIJA .....	7
ABUELO .....	8
ABUELA .....	9
TIO .....	10
TIA .....	11
UN CUIDADOR .....	12
NADIE, NO LO NECESITO .....	13

ENTREVISTADOR: NO LEER

## ¿CUAL ES SU SITUACION LABORAL?

[P10]

- ASALARIADO A TIEMPO COMPLETO .....1
- ASALARIADO A TIEMPO PARCIAL .....2
- AUTONOMO .....3
- AYUDA FAMILIAR .....4
- PARADO .....5
- ESTUDIANTE .....6
- BUSCA SU PRIMER EMPLEO .....7
- LABORES DEL HOGAR .....8
- JUBILADO .....9
- OTRA SITUACION .....10

Saltos:

Si P10=(1;2;3;4;5;9) ir a P11

Si P10=(6;7;8) ir a P12

ENTREVISTADOR: NO LEER

## ESPECIFICA OTRA SITUACION LABORAL

## INSTRUCCIONES

[P10A]

## ¿CUAL ES SU OCUPACION ACTUAL O CUAL FUE LA ULTIMA QUE TUVO?

[P11]

## ¿CUAL ES EL GRADO DE MINUSVALÍA QUE USTED TIENE?

(ENTREVISTADOR: EL GRADO DISCAPACIDAD SE ANOTA EN PORCENTAJES, SOLO INTRODUCIR EL NUMERO,NO ESCRIBIR %)

[P12]

## DIGAME POR FAVOR, ¿EN QUE GRADO TIENE USTED REDUCIDA LA MOVILIDAD, MUCHO, BASTANTE, POCO O NADA?

[P13]

- MUY REDUCIDA .....1
- BASTANTE REDUCIDA .....2
- POCO REDUCIDA .....3
- NADA REDUCIDA .....4

## ¿SU DISCAPACIDAD ES DE NACIMIENTO, POR PARTO O SOBREVENIDA?

[P14]

- DE NACIMIENTO .....1
- POR PARTO .....2
- SOBREVENIDA .....3

Saltos:

Si P14=(1;2) ir a P16

## ¿Y A QUE EDAD LE SOBREVINO?

[P15]

## ¿TIENE ALGUN OTRO TIPO DE DISCAPACIDAD ASOCIADA?

[P16]

- NO .....1
- SI, DISCAPACIDAD VISUAL .....2
- SI, DISCAPACIDAD AUDITIVA .....3
- SI, DISCAPACIDAD PSIQUICA .....4
- SI, OTRAS .....5

ENTREVISTADOR: NO LEER

## ¿UTILIZA USTED ALGUN TIPO DE AYUDA PARA FACILITAR LA MOVILIDAD?

ENTREVISTADOR: NO LEER LAS RESPUESTAS. EN CASO DE QUE MENCIONEN VARIOS TIPOS DE AYUDA, ANOTAR UNICAMENTE EL QUE UTILIZA CON MAYOR FRECUENCIA.

[P17]

- NO .....1
- SI, SILLA DE RUEDAS MANUAL .....2
- SI, SILLA DE RUEDAS ELECTRICA .....3
- SI, MULETAS Y BASTONES .....4
- SI, BITUTOR .....5
- SI, ANDADOR .....6
- OTRAS .....7

## ¿RECIBE USTED ALGUN TIPO DE PRESTACION PUBLICA POR SU DISCAPACIDAD?

[P18]

- PENSION NO CONTRIBUTIVA .....1
- PENSION CONTRIBUTIVA .....2
- PENSION POR HIJO A CARGO .....3
- NO RECIBE NINGUNA PENSION .....4

ENTREVISTADOR: NO LEER

## ¿APROXIMADAMENTE CUANTO DINERO INGRESA SU FAMILIA AL MES POR TODOS LOS CONCEPTOS?

[P19]

- NINGÚN INGRESO .....1
- MENOS O IGUAL A 300€ (50.000PTAS) .....2
- DE 301€ A 600€ (50.166 A 100.000PTAS) .....3
- DE 601€ A 900€ (100.166 A 150.000PTAS) .....4
- DE 901€ A 1.200€ (150.166 A 200.000PTAS) .....5
- DE 1.201€ A 1.800€ (200.166 A 300.000PTAS) .....6
- DE 1.801€ A 2.400€ (300.166 A 400.000PTAS) .....7
- DE 2.401€ A 3.000€ (400.166 A 500.000PTAS) .....8



DE 3.001€ A 4.500€ (500.166 A 750.000PTAS) ... 9  
 DE 4.501€ A 6.000€ (750.166 A 1.000.000PTAS) ..10  
 MÁS DE 6.000€ (MÁS DE 1.000.000PTAS) .....11

ENTREVISTADOR: NO LEER

TAMBIEN NOS GUSTARIA CONOCER ALGO SOBRE SU ESTADO DE ANIMO ACTUAL, ¿PODRIA DECIRME USTED COMO SE HA SENTIDO ESTA ULTIMA SEMANA, MUY FELIZ, BASTANTE FELIZ, POCO FELIZ O NADA FELIZ?

[P20]  
 MUY FELIZ .....1  
 BASTANTE FELIZ .....2  
 POCO FELIZ .....3  
 NADA FELIZ .....4

AHORA VAMOS A HABLAR UN RATO SOBRE SUS HABITOS DE VIAJAR, ¿A USTED LE GUSTA VIAJAR?

[P21]  
 SI .....1  
 NO .....2  
 A VECES .....3

DE LAS SIGUIENTES FRASES SEÑALE SI ESTÁ DE ACUERDO O EN DESACUERDO CON ELLAS ....

TENGO MUCHO TIEMPO LIBRE PARA VIAJAR [P22A]  
 DE ACUERDO .....1  
 EN DESACUERDO .....2  
 INDIFERENTE (ME DA IGUAL) .....3

EN OTROS VIAJES LO PASE FATAL [P22B]  
 DE ACUERDO .....1  
 EN DESACUERDO .....2  
 INDIFERENTE (ME DA IGUAL) .....3

CUALQUIER VIAJE POR MI DISCAPACIDAD SUPONE UN GASTO EXTRAORDINARIO [P22C]  
 DE ACUERDO .....1  
 EN DESACUERDO .....2  
 INDIFERENTE (ME DA IGUAL) .....3

EN REALIDAD, NUNCA HE VIAJADO MUCHO [P22D]  
 DE ACUERDO .....1  
 EN DESACUERDO .....2  
 INDIFERENTE (ME DA IGUAL) .....3

LO MAS INTERESANTE DE VIAJAR ES CONOCER OTRO TIPO DE GENTE [P22E]  
 DE ACUERDO .....1  
 EN DESACUERDO .....2  
 INDIFERENTE (ME DA IGUAL) .....3

ME GUSTA VIAJAR PARA EVADIRME DE LOS PROBLEMAS [P22F]  
 DE ACUERDO .....1  
 EN DESACUERDO .....2  
 INDIFERENTE (ME DA IGUAL) .....3

SI TUVIERA MAS DINERO VIAJARIA MAS [P22G]  
 DE ACUERDO .....1  
 EN DESACUERDO .....2  
 INDIFERENTE (ME DA IGUAL) .....3

NO TENGO A NADIE QUE ME ACOMPAÑE EN LOS VIAJES [P22I]  
 DE ACUERDO .....1  
 EN DESACUERDO .....2  
 INDIFERENTE (ME DA IGUAL) .....3

VIAJAR GENERA EN MI CIERTA INSEGURIDAD [P22J]  
 DE ACUERDO .....1  
 EN DESACUERDO .....2  
 INDIFERENTE (ME DA IGUAL) .....3

EN UN VIAJE SIEMPRE PUEDE PASAR ALGO MALO [P22K]  
 DE ACUERDO .....1  
 EN DESACUERDO .....2  
 INDIFERENTE (ME DA IGUAL) .....3

CUANDO VIAJO TENGO MENOS INDEPENDENCIA [P22L]  
 DE ACUERDO .....1  
 EN DESACUERDO .....2  
 INDIFERENTE (ME DA IGUAL) .....3

NO VIAJO PARA EVITAR LOS PROBLEMAS QUE ME VOY A ENCONTRAR [P22M]  
 DE ACUERDO .....1  
 EN DESACUERDO .....2  
 INDIFERENTE (ME DA IGUAL) .....3



POR MI DISCAPACIDAD LA GENTE QUE NO ME  
CONOCE ME MIRA DE FORMA DIFERENTE

[P22N]

- DE ACUERDO .....1
- EN DESACUERDO .....2
- INDIFERENTE (ME DA IGUAL) .....3

LOS VIAJES SUPONEN GRANDES PROBLEMAS EN  
LOS TRASLADOS

[P22O]

- DE ACUERDO .....1
- EN DESACUERDO .....2
- INDIFERENTE (ME DA IGUAL) .....3

NO VIAJO MAS PORQUE NO EXISTEN OFERTAS QUE  
SE ADAPTEN A MIS NECESIDADES

[P22P]

- DE ACUERDO .....1
- EN DESACUERDO .....2
- INDIFERENTE (ME DA IGUAL) .....3

MI DISCAPACIDAD REPRESENTA UNA GRAN DIFICUL-  
TAD PARA VIAJAR

[P22Q]

- DE ACUERDO .....1
- EN DESACUERDO .....2
- INDIFERENTE (ME DA IGUAL) .....3

EN REALIDAD NO ME GUSTA SALIR DE CASA

[P22R]

- DE ACUERDO .....1
- EN DESACUERDO .....2
- INDIFERENTE (ME DA IGUAL) .....3

SOLO VIAJO POR ACOMPAÑAR A MI FAMILIA

[P22S]

- DE ACUERDO .....1
- EN DESACUERDO .....2
- INDIFERENTE (ME DA IGUAL) .....3

VIAJAR ES UNA ASPECTO MUY IMPORTANTE DE MI  
VIDA

[P22T]

- DE ACUERDO .....1
- EN DESACUERDO .....2
- INDIFERENTE (ME DA IGUAL) .....3

¿CON QUE FRECUENCIA UTILIZA UN COCHE ADAP-  
TADO?

INSTRUCCIONES:

[P23]

- MUCHA VECES .....1

- ALGUNAS VECES .....2
- NUNCA .....3

¿Y CUANTAS DIFICULTADES TIENE (O CREE QUE  
TENDRIA) PARA UTILIZAR UN COCHE ADAPTADO?

INSTRUCCIONES

[P24]

- MUCHAS DIFICULTADES .....1
- ALGUNAS DIFICULTADES .....2
- NINGUNA DIFICULTAD .....3

¿CON QUE FRECUENCIA UTILIZA UN COCHE DE  
FAMILIARES O AMIGOS?

INSTRUCCIONES:

[P25]

- MUCHA VECES .....1
- ALGUNAS VECES .....2
- NUNCA .....3

¿CUANTAS DIFICULTADES TIENE (O CREE QUE TEN-  
DRIA) PARA UTILIZAR UN COCHE DE AMIGOS O  
FAMILIARES?

INSTRUCCIONES

[P26]

- MUCHAS DIFICULTADES .....1
- ALGUNAS DIFICULTADES .....2
- NINGUNA DIFICULTAD .....3

¿CON QUE FRECUENCIA UTILIZA EL TREN?

INSTRUCCIONES:

[P27]

- MUCHA VECES .....1
- ALGUNAS VECES .....2
- NUNCA .....3

¿CUANTAS DIFICULTADES TIENE (O CREE QUE TEN-  
DRIA) PARA UTILIZAR EL TREN?

INSTRUCCIONES

[P28]

- MUCHAS DIFICULTADES .....1
- ALGUNAS DIFICULTADES .....2
- NINGUNA DIFICULTAD .....3

¿CON QUE FRECUENCIA UTILIZA EL AVION?

INSTRUCCIONES:

[P29]

- MUCHA VECES .....1
- ALGUNAS VECES .....2
- NUNCA .....3

¿CUANTAS DIFICULTADES TIENE (O CREE QUE TENDRÍA) PARA UTILIZAR EL AVION?

INSTRUCCIONES

[P30]

- MUCHAS DIFICULTADES .....1
- ALGUNAS DIFICULTADES .....2
- NINGUNA DIFICULTAD .....3

¿CON QUE FRECUENCIA UTILIZA EL BARCO?

INSTRUCCIONES:

[P31]

- MUCHA VECES .....1
- ALGUNAS VECES .....2
- NUNCA .....3

¿CUANTAS DIFICULTADES TIENE (O CREE QUE TENDRÍA) PARA UTILIZAR EL BARCO?

INSTRUCCIONES

[P32]

- MUCHAS DIFICULTADES .....1
- ALGUNAS DIFICULTADES .....2
- NINGUNA DIFICULTAD .....3

¿CON QUE FRECUENCIA UTILIZA EL AUTOBUS REGULAR (INTERURBANO)?

INSTRUCCIONES:

[P33]

- MUCHA VECES .....1
- ALGUNAS VECES .....2
- NUNCA .....3

¿CUANTAS DIFICULTADES TIENE (O CREE QUE TENDRÍA) PARA UTILIZAR EL AUTOBUS REGULAR (INTERURBANO)?

INSTRUCCIONES

[P34]

- MUCHAS DIFICULTADES .....1
- ALGUNAS DIFICULTADES .....2
- NINGUNA DIFICULTAD .....3

¿CON QUE FRECUENCIA UTILIZA EL AUTOBUS DISCRECIONAL (CONTRATADO)?

INSTRUCCIONES:

[P35]

- MUCHA VECES .....1
- ALGUNAS VECES .....2
- NUNCA .....3

¿CUANTAS DIFICULTADES TIENE (O CREE QUE TENDRÍA) PARA UTILIZAR EL AUTOBUS DISCRECIONAL (CONTRATADO)?

INSTRUCCIONES

[P36]

- MUCHAS DIFICULTADES .....1
- ALGUNAS DIFICULTADES .....2
- NINGUNA DIFICULTAD .....3

INDEPENDIEMENTE DE LA FRECUENCIA CON QUE USA ESTOS MEDIOS DE TRANSPORTE, ¿COMO PREFERIRIA VIAJAR USTED?

ENTREVISTADOR: RESPUESTA MULTIPLE ; NO LEER LAS CATEGORÍAS

[P37]

- COCHE PROPIO .....1
- COCHE DE FAMILIARES O AMIGOS .....2
- TREN .....3
- AVION .....4
- BARCO .....5
- AUTOBUS REGULAR (INTERURBANO) .....6
- AUTOBUS DISCRECIONAL (CONTRATADO) .....7
- CARAVANA .....8
- MOTO .....9
- BICICLETA .....10
- AUTO-STOP .....11
- A PIE .....12
- OTROS MEDIOS DE TRANSPORTE .....13

¿CUANDO VIAJA MÁS, EN TEMPORADA BAJA O EN EPOCA DE VACACIONES (VERANO, NAVIDAD...)?

[P38]

- NORMALMENTE VIAJO EN PERIODO VACACIONAL .....1
- NORMALMENTE VIAJO EN TEMPORADA BAJA .....2

Y CUANDO PREFIRIRÍA HACERLO, EN TEMPORADA VACACIONAL O EN TEMPORADA BAJA?

[P39]

- PERIODO VACACIONAL .....1
- PERIODO DE TEMPORADA BAJA .....2

CUANDO USTED REALIZA NORMALMENTE UN VIAJE, ¿VIAJA DE FORMA PARTICULAR, CON GRUPOS DE PERSONAS DISCAPACITADAS O CON GRUPOS DE TODO TIPO DE PERSONAS?

[P40]

- VIAJO DE FORMA PARTICULAR .....1
- VIAJO CON GRUPOS DE PERSONAS DISCAPACITADAS .....2
- VIAJO CON GRUPOS DE PERSONAS DE TODO TIPO .....3

Saltos:

Si P40=(2) ir a P43

Si P40=(3) ir a P45

## ¿PORQUE ELIGE REALIZAR UN VIAJE PARTICULAR?

ENTREVISTADOR: NO LEER LAS RESPUESTAS

[P41]

COMODIDAD .....	1
MÁS BARATO .....	2
ES GENTE QUE CONOCES .....	3
HAY MAS OPCIONES .....	4
GARANTIA DE UN SERVICIO ADAPTADO .....	5
NO ME GUSTAN LOS VIAJES EN GRUPO .....	6
OTRAS .....	7

Saltos:

Si P41=(1;2;3;4;5;6) ir a P47

## ESPECIFICAR OTRAS

Filtros:

Si NO P41=(7) ir a la siguiente

[P42]

## ¿PORQUE ELIGIO UN VIAJE ORGANIZADO PARA PERSONAS CON DISCAPACIDAD?

Filtros:

Si P41=(7) ir a la siguiente

[P43]

COMODIDAD .....	1
MÁS BARATO .....	2
ES GENTE QUE CONOCES .....	3
HAY MAS OPCIONES .....	4
GARANTIA DE UN SERVICIO ADAPTADO .....	6
OTRAS .....	8

Saltos:

Si P43=(1;2;3;4;5;6;7) ir a P47

ENTREVISTADOR: NO LEER

## ESPECIFICAR OTROS

Filtros:

Si NO P43=(8) ir a la siguiente

[P44]

## ¿PORQUE ELIGIO UN VIAJE ORGANIZADO PARA TODO TIPO DE PERSONAS?

Filtros:

Si P41=7 ir a la siguiente

Si P43=8 ir a la siguiente

[P45]

COMODIDAD .....	1
MÁS BARATO .....	2
HAY MAS OPCIONES .....	3
ME GUSTA COMPARTIR EL VIAJE CON PERSONAS NO DISCAPACITADAS .....	4

OTRAS ..... 5

Saltos:

Si P45=(1;2;3;4) ir a P47

ENTREVISTADOR: NO LEER

## ESPECIFICAR OTROS

Filtros:

Si P45=(8) ir a la siguiente

Si P41=7 ir a la siguiente

Si P43=8 ir a la siguiente

[P46]

## ¿CON QUE FRECUENCIA USTED SE HOSPEDA EN HOTELES DE 4 O 5 ESTRELLAS?

[P47]

MUCHAS VECES .....	1
ALGUNAS VECES .....	2
NUNCA .....	3

## ¿LOS HOTELES DE 4 O 5 ESTRELLAS TENIAN MUCHA, ALGUNA O POCA ACCESIBILIDAD?

[P48]

MUCHA ACCESIBILIDAD .....	1
ALGUNA ACCESIBILIDAD .....	2
NINGUNA .....	3

## ¿CON QUE FRECUENCIA USTED SE HOSPEDA EN HOTELES DE 2 O 3 ESTRELLAS?

[P49]

MUCHAS VECES .....	1
ALGUNAS VECES .....	2
NUNCA .....	3

## ¿EN LOS HOTELES DE 2 O 3 ESTRELLAS, TENIA MUCHA, ALGUNA O POCA ACCESIBILIDAD?

[P50]

MUCHA ACCESIBILIDAD .....	1
ALGUNA ACCESIBILIDAD .....	2
NINGUNA .....	3

## ¿CON QUE FRECUENCIA USTED SE HOSPEDA EN HOTELES DE 1 ESTRELLA, HOSTALES O PENSIONES?

[P51]

MUCHAS VECES .....	1
ALGUNAS VECES .....	2
NUNCA .....	3

¿LOS HOTELES DE 1 ESTRELLA, HOSTALES O PENSIONES, TENIAN MUCHA, ALGUNA O POCA ACCESIBILIDAD?

[P52]

- MUCHA ACCESIBILIDAD .....1
- ALGUNA ACCESIBILIDAD .....2
- NINGUNA .....3

¿CON QUE FRECUENCIA USTED SE HOSPEDA EN APARTAMENTOS ALQUILADOS?

[P53]

- MUCHAS VECES .....1
- ALGUNAS VECES .....2
- NUNCA .....3

¿LOS APARTAMENTOS ALQUILADOS TIENEN MUCHA, ALGUNA O POCA ACCESIBILIDAD?

[P54]

- MUCHA ACCESIBILIDAD .....1
- ALGUNA ACCESIBILIDAD .....2
- NINGUNA .....3

¿CON QUE FRECUENCIA USTED SE HOSPEDA EN SEGUNDA RESIDENCIA PROPIA?

[P55]

- MUCHAS VECES .....1
- ALGUNAS VECES .....2
- NUNCA .....3

¿EN SU SEGUNDA VIVIENDA TIENE MUCHA, ALGUNA O POCA ACCESIBILIDAD?

[P56]

- MUCHA ACCESIBILIDAD .....1
- ALGUNA ACCESIBILIDAD .....2
- NINGUNA .....3

¿CON QUE FRECUENCIA USTED ACUDE A BALNEARIOS?

[P57]

- MUCHAS VECES .....1
- ALGUNAS VECES .....2
- NUNCA .....3

¿LOS BALNEARIOS A LOS QUE ACUDE, TENIAN MUCHA, ALGUNA O POCA ACCESIBILIDAD?

[P58]

- MUCHA ACCESIBILIDAD .....1
- ALGUNA ACCESIBILIDAD .....2
- NINGUNA .....3

¿EN QUE OTRO ALOJAMIENTO QUE NO HAYAMOS NOMBRADO USTED SE HOSPEDA CUANDO VIAJA?

[P59]

ENTREVISTADOR: SI LA RESPUESTA ES NINGUNO ESCRIBIR "NINGUNO", PERO NO REALIZAR LA SIGUIENTE PREGUNTA. SI SEÑALA DOS OPCIONES EL ENTREVISTADO, TIENE QUE ELEGIR SOLAMENTE EL ALOJAMIENTO QUE UTILIZA MAS FRECUENTEMENTE.

¿TIENE USTED MUCHA, ALGUNA O POCA ACCESIBILIDAD A ESTE ALOJAMIENTO?

[P60]

- MUCHA ACCESIBILIDAD .....1
- ALGUNA ACCESIBILIDAD .....2
- NINGUNA .....3

¿DONDE VIAJA CON MAYOR FRECUENCIA?

[P61]

- VIAJES A LA PLAYA .....1
- VIAJES A LA MONTAÑA .....2
- VIAJES AL CAMPO .....3
- VIAJES A GRANDES CIUDADES .....4
- VIAJES A CIUDADES CON PATRIMONIO ARTISTICO Y CULTURAL .....5

¿CUALES DE LOS SIGUIENTES DESTINOS TIENE MAYOR ACCESIBILIDAD PARA USTED?

[P62]

- Viajes a la PLAYA .....1
- VIAJES A LA MONTAÑA .....2
- VIAJES AL CAMPO .....3
- VIAJES A GRANDES CIUDADES .....4
- VIAJES A CIUDADES CON PATRIMONIO ARTISTICO Y CULTURAL ...5
- TODOS SON ACCESIBLES PARA MI .....6
- NINGUNO ES ACCESIBLE PARA MI .....7

¿Y A QUE DESTINO ES AL QUE USTED PREFERIRIA IR?

[P63]

- VIAJES A LA PLAYA .....1
- VIAJES A LA MONTAÑA .....2
- VIAJES AL CAMPO .....3
- VIAJES A GRANDES CIUDADES .....4
- VIAJES A CIUDADES CON PATRIMONIO ARTISTICO Y CULTURAL ...5

ENTREVISTADOR: SI SEÑALA VARIAS OPCIONES, PEDIRLES QUE ELIJAN UNA

DE LOS SIGUIENTES LUGARES QUE LE VOY A ENUMERAR, ¿DONDE VIAJA USTED CON MAYOR FRECUENCIA?

[P64]

- VIAJES DENTRO DE MI COMUNIDAD  
AUTÓNOMA .....1  
VIAJES POR EL RESTO DE ESPAÑA .....2  
VIAJES AL EXTRANJERO .....3

¿Y CUAL DE ESTOS LUGARES CREE USTED QUE TIENEN MAYOR ACCESIBILIDAD?

[P65]

- VIAJES DENTRO DE MI COMUNIDAD  
AUTÓNOMA .....1  
VIAJES POR EL RESTO DE ESPAÑA .....2  
VIAJES AL EXTRANJERO .....3  
TODOS SON ACCESIBLES PARA MI .....4  
NINGUNO ES ACCESIBLE .....5

¿A CUAL DE LOS SIGUIENTES LUGARES USTED PREFERIRÍA IR?

[P66]

- VIAJES DENTRO DE MI COMUNIDAD  
AUTÓNOMA .....1  
VIAJES POR EL RESTO DE ESPAÑA .....2  
VIAJES AL EXTRANJERO .....3

¿CUANTOS VIAJES DE UN SOLO DIA/EXCURSIONES HA REALIZADO EN EL ULTIMO AÑO?

[P67]

\_\_\_\_\_

ENTREVISTADOR: EN ESTAS PREGUNTAS, SI DICEN "NINGUNO", ESCRIBIR 99

¿HA REALIZADO VIAJES DE UNA NOCHE FUERA O MAS EN EL 2003?

[P68A]

- SI .....1  
NO HE VIAJADO EN EL 2003 .....2  
NO HE VIAJADO NUNCA .....3

Salto:

Si P68A=(2) ir a P74

Si P68A=(3) ir a P140

INTENTE RECORDAR APROXIMADAMENTE EL NUMERO DE VIAJES REALIZADOS EN EL 2003 DONDE HAYA DORMIDO 1 NOCHE FUERA

ENTREVISTADOR: EN ESTAS PREGUNTAS, SI DICEN "NINGUNO", ESCRIBIR 99

[P68]

\_\_\_\_\_

¿Y VIAJES DE 2 A 4 NOCHES (FINES DE SEMANA Y PUENTES)?

[P69]

\_\_\_\_\_

ENTREVISTADOR: EN ESTAS PREGUNTAS, SI DICEN "NINGUNO", ESCRIBIR 99

VIAJES DE 5 A 10 NOCHES

[P70]

\_\_\_\_\_

ENTREVISTADOR: EN ESTAS PREGUNTAS, SI DICEN "NINGUNO", ESCRIBIR 99

VIAJES DE 10 A 15 NOCHES

[P71]

\_\_\_\_\_

ENTREVISTADOR: EN ESTAS PREGUNTAS, SI DICEN "NINGUNO", ESCRIBIR 99

VIAJES DE 15 A 30 NOCHES

[P72]

\_\_\_\_\_

ENTREVISTADOR: EN ESTAS PREGUNTAS, SI DICEN "NINGUNO", ESCRIBIR 99

VIAJES DE MAS DE UN MES

[P73]

\_\_\_\_\_

ENTREVISTADOR: EN ESTAS PREGUNTAS, SI DICEN "NINGUNO", ESCRIBIR 99

¿CUAL SERIA LA DURACION IDEAL DE UN VIAJE (EN NOCHES FUERA DEL DOMICILIO HABITUAL)?

[P74]

\_\_\_\_\_

¿ESTA USTED SATISFECHO CON LOS VIAJES REALIZADOS EN ESTE ULTIMO AÑO?

[P75]

- MUCHO .....1  
BASTANTE .....2  
POCO .....3  
NADA .....4



¿PORQUÉ?

[P76]

\_\_\_\_\_

¿CON CUANTA ANTELACION SUELE PLANIFICAR SUS VIAJES? ANOTAR NUMERO DE DIAS.

ENTREVISTADOR: SI EL ENTREVISTADO SEÑALA DOS FECHAS, ANOTAR LA FECHA MAYOR.

[P77]

\_\_\_\_\_

¿QUIEN SUELE TOMAR LAS DECISIONES SOBRE LOS VIAJES QUE REALIZA?

(Nos referimos a las decisiones respecto al destino, duracion, alojamiento...)

ENTREVISTADOR: NO LEER LAS RESPUESTAS

[P78]

USTED MISMO .....	1
AMIGOS/AS .....	2
PERSONAL DE APOYO (VOLUNTARIOS, CUIDADORES...) .....	3
PADRE .....	4
MADRE .....	5
HERMANO .....	6
HERMANA .....	7
CONYUGE .....	8
HIJO .....	9
HIJA .....	10
ABUELO .....	11
ABUELA .....	12
TIO .....	13
TIA .....	14
OTROS .....	15
TODA LA FAMILIA .....	16
LA PAREJA (LOS DOS JUNTOS) .....	17

¿QUIEN SUELE ORGANIZAR SUS VIAJES? (Nos referimos a quien se encarga de contratar el transporte, buscar información, reservar hotel...)

ENTREVISTADOR: NO LEER RESPUESTAS

[P79]

USTED MISMO .....	1
AMIGOS/AS .....	2
PERSONAL DE APOYO (VOLUNTARIOS, CUIDADORES...) .....	3
PADRE .....	4
MADRE .....	5
HERMANO .....	6
HERMANA .....	7
CONYUGE .....	8
HIJO .....	9
HIJA .....	10
ABUELO .....	11
ABUELA .....	12

TIO .....	13
TIA .....	14
OTROS .....	15
TODA LA FAMILIA .....	16
LA PAREJA (LOS DOS JUNTOS) .....	17

**A CONTINUACION LE VOY A REALIZAR UNA SERIE DE PREGUNTAS RELACIONADAS CON LA FRECUENCIA CON LA QUE USA LAS SIGUIENTES FUENTES DE INFORMACION PARA ORGANIZAR SUS VIAJES?**

FAMILIARES O AMIGOS

[P80]

MUCHAS VECES .....	1
POCAS VECES .....	2
NUNCA .....	3

VALORE DEL 1 AL 5 EL GRADO DE CONFIANZA QUE LE OFRECE LA INFORMACION RECIBIDA DE SUS FAMILIARES O AMIGOS

[P81]

1 .....	1
2 .....	2
3 .....	3
4 .....	4
5 .....	5

1= NINGUNA CONFIANZA      5= MUCHA CONFIANZA

ASOCIACION DE PERSONAS CON DISCAPACIDAD

[P82]

MUCHAS VECES .....	1
POCAS VECES .....	2
NUNCA .....	3

VALORE DEL 1 AL 5 EL GRADO DE CONFIANZA QUE LE OFRECE LA INFORMACION RECIBIDA POR UNA ASOCIACION DE PERSONAS CON DISCAPACIDAD

[P83]

1 .....	1
2 .....	2
3 .....	3
4 .....	4
5 .....	5

OTRAS ASOCIACIONES

[P84]

MUCHAS VECES .....	1
POCAS VECES .....	2
NUNCA .....	3

VALORE DEL 1 AL 5 EL GRADO DE CONFIANZA QUE LE OFRECE LA INFORMACION RECIBIDA POR OTRAS ASOCIACIONES

[P85]

1	.....1
2	.....2
3	.....3
4	.....4
5	.....5

ADMINISTRACION PUBLICA (IMSERSO/AYUNTAMIENTOS...)

[P86]

MUCHAS VECES	.....1
POCAS VECES	.....2
NUNCA	.....3

VALORE DEL 1 AL 5 EL GRADO DE CONFIANZA QUE LE OFRECE LA INFORMACION RECIBIDA POR ADM. PUBLICA (IMSERSO, AYUNTAMIENTO...)

[P87]

1	.....1
2	.....2
3	.....3
4	.....4
5	.....5

PRENSA

[P88]

MUCHAS VECES	.....1
POCAS VECES	.....2
NUNCA	.....3

VALORE DEL 1 AL 5 EL GRADO DE CONFIANZA QUE LE OFRECE LA INFORMACION RECIBIDA POR LA PRENSA

[P89]

1	.....1
2	.....2
3	.....3
4	.....4
5	.....5

INTERNET

[P90]

MUCHAS VECES	.....1
POCAS VECES	.....2
NUNCA	.....3

VALORE DEL 1 AL 5 EL GRADO DE CONFIANZA QUE LE OFRECE LA INFORMACION RECIBIDA POR INTERNET

[P91]

1	.....1
2	.....2
3	.....3
4	.....4
5	.....5

AGENCIAS DE VIAJES

[P92]

MUCHAS VECES	.....1
POCAS VECES	.....2
NUNCA	.....3

VALORE DEL 1 AL 5 EL GRADO DE CONFIANZA QUE LE OFRECE LA INFORMACION RECIBIDA POR AGENCIAS DE VIAJES

[P93]

1	.....1
2	.....2
3	.....3
4	.....4
5	.....5

GUIAS DE TURISMO ACCESIBLE

[P94]

MUCHAS VECES	.....1
POCAS VECES	.....2
NUNCA	.....3

VALORE DEL 1 AL 5 EL GRADO DE CONFIANZA QUE LE OFRECE LA INFORMACION RECIBIDA EN GUIAS DE TURISMO ACCESIBLE

[P95]

1	.....1
2	.....2
3	.....3
4	.....4
5	.....5

¿CREE USTED QUE EL PERSONAL QUE ATIENDE LOS DIFERENTES SERVICIOS TURISTICOS CONOCEN SUS NECESIDADES COMO PERSONA CON DISCAPACIDAD?

[P96]

MUCHO	.....1
BASTANTE	.....2
POCO	.....3
NADA	.....4

Salto:

Si P68A=(2) ir a P140

ENTREVISTADOR: A PARTIR DE ESTE MOMENTO, LAS PREGUNTAS REALIZADAS VAN A SER EN FUNCION DEL VIAJE DE REFERENCIA (VIAJE MAS LARGO QUE REALIZO EL ENTREVISTADOR EN EL 2003)

[P97]

POR FAVOR, PIENSE AHORA EN EL VIAJE MAS LARGO QUE REALIZO EN EL 2003. ESTE VIAJE VA A SER EL VIAJE DE REFERENCIA SOBRE EL QUE LE VOY A PREGUNTAR.

¿CUAL ES EL NOMBRE DE LA POBLACION DE DESTINO?

(NOMBRE DE LA POBLACION Y PROVINCIA O PAIS SI FUE INTERNACIONAL)

¿CUANTAS NOCHES DURMIO FUERA DE SU DOMICILIO HABITUAL EN ESTE VIAJE DE REFERENCIA?

[P98]

TENIENDO EN CUENTA TODOS LOS GASTOS DEL VIAJE COMO COMIDAS, REGALOS, ALOJAMIENTO... ¿CUANTOS EUROS GASTO USTED? (EXCLUIR LOS GASTOS DEL RESTO DE LA FAMILIA AUNQUE LO HAYA FINANCIADO EL MISMO)

.....EUROS  
ENTREVISTADOR: CONVIERTE LAS PESETAS A EUROS CON AYUDA DE LA TABLA SI ES NECESARIO. NO PONER CENTIMOS, REDONDEAR LA CIFRA.

[P99]

EL GASTO TOTAL DEL VIAJE, ¿ERA EL GASTO ESPERADO O FUE SOBRESTIMADO O SUBESTIMADO?

[P100]

- GASTO DEL VIAJE ESPERADO .....1
- GASTO DEL VIAJE SOBRESTIMADO .....2
- GASTO DEL VIAJE SUBESTIMADO .....3

¿ME PODRIA DECIR SI ESE VIAJE FUE SUBENCIONADO EN PARTE O TOTALMENTE POR ALGUNA ENTIDAD, COMO POR EJEMPLO UNA EMPRESA, UNA PARROQUIA, ADMINISTRACIÓN PUBLICA...?

ENTREVISTADOR: NO LEER LA TARJETA DE CATEGORIAS

[P101]

- NO, NO FUE SUBENCIONADO .....1
- SUBVENCIONADO POR UNA EMPRESA .....2
- POR EL IMSERSO .....3
- POR UN PROGRAMA DE LA ADM. PÚBLICA (CENTRAL , AUTONÓMICA O LOCAL) .....4

- POR UNA PARROQUIA, ESCUELA, COLEGIO... ..5
- ASOCIACION DE DISCAPACITADOS .....6
- CAJAS DE AHORROS .....7
- POR OTRO TIPO DE ENTIDADES .....8

DIGAME POR FAVOR, ¿CUAL FUE EL MOTIVO PRINCIPAL PARA REALIZAR EL VIAJE?

[P102]

- TRABAJO/NEGOCIOS .....1
- ESTUDIOS .....2
- COMPRAS Y SERVICIOS PERSONALES .....3
- VISITA A FAMILIARES O AMIGOS .....4
- TRATAMIENTO DE LA SALUD .....5
- MOTIVOS RELIGIOSOS/PEREGRINACIONES .. .6
- OCIO, RECREO, VACACIONES .....7
- OTRO .....8

**Salto:**

Si P102=(1;2;3;4;5;6) ir a P114

ENTREVISTADOR: IMPORTANTE LEER LA TARJETA DE RESPUESTAS

OTROS MOTIVOS DEL VIAJE

**Filtros:**

Si NO P102=(8) ir a la siguiente

[P103]

CONTESTE SI ESTOS MOTIVOS IMPULSARON O NO A REALIZAR SU VIAJE?

TURISMO CULTURAL

[P104]

- SI .....1
- NO .....2

PRACTICAS O INTERESES DEPORTIVOS

[P105]

- SI .....1
- NO .....2

DISFRUTAR DEL CAMPO O DE LA PLAYA

[P106]

- SI .....1
- NO .....2

PARA DESCANSAR

[P107]

- SI .....1
- NO .....2

## ENTABLAR RELACIONES SOCIALES

[P108]	
SI .....	1
NO .....	2

## CONOCER SITIOS NUEVOS

[P109]	
SI .....	1
NO .....	2

## OBTENER UNA MAYOR LIBERTAD

[P110]	
SI .....	1
NO .....	2

## ES UNA OPORTUNIDAD DE AUTOCONOCIMIENTO

[P111]	
SI .....	1
NO .....	2

## DIVERTIRME

[P112]	
SI .....	1
NO .....	2

## ESCAPAR DE LA RUTINA

[P113]	
SI .....	1
NO .....	2

## ¿CON QUIEN REALIZO EL VIAJE QUE ESTAMOS UTILIZANDO COMO VIAJE DE REFERENCIA?

[P114]	
PADRE .....	1
MADRE .....	2
HERMANO .....	3
HERMANA .....	4
CONYUGE/PAREJA .....	5
HIJO .....	6
HIJA .....	7
ABUELO .....	8
ABUELA .....	9
TIO .....	10
TIA .....	11
UN CUIDADOR .....	12
SÓLO .....	13
TODA LA FAMILIA .....	14
AMIGOS CON DISCAPACIDAD .....	15
AMIGOS SIN DISCAPACIDAD .....	16
OTROS .....	17

ENTREVISTADOR: NO LEER LA TARJETA DE CATEGORIAS

## ¿Y CON QUIEN LE GUSTARÍA VIAJAR?

[P115]	
PADRE .....	1
MADRE .....	2
HERMANO .....	3
HERMANA .....	4
CONYUGE/PAREJA .....	5
HIJO .....	6
HIJA .....	7
ABUELO .....	8
ABUELA .....	9
TIO .....	10
TIA .....	11
UN CUIDADOR .....	12
SÓLO .....	13
TODA LA FAMILIA .....	14
AMIGOS CON DISCAPACIDAD .....	15
AMIGOS SIN DISCAPACIDAD .....	16
OTROS .....	17

## ¿CUANTAS VECES HABIA ESTADO ANTES EN EL DESTINO PRINCIPAL DE ESTE VIAJE DE REFERENCIA?

[P116]

## ¿ESTARÍA DISPUESTO A VOLVER?

[P117]

SI .....	1
NO .....	2

A CONTINUACIÓN VALORE DEL 1 AL 5 LOS SIGUIENTES SERVICIOS UTILIZADOS EN SU VIAJE, SIENDO 1 UNA PUNTUACION MUY NEGATIVA, Y 5 MUY POSITIVA

## ACCESIBILIDAD A LA INFORMACION TURISTICA

[P118]

1 .....	1
2 .....	2
3 .....	3
4 .....	4
5 .....	5
NO SE .....	6

## GRADO DE SATISFACCION DE LA INFORMACION TURISTICA RECIBIDA

[P119]

1 .....	1
2 .....	2
3 .....	3
4 .....	4
5 .....	5
NO SE .....	6

TRATO RECIBIDO DONDE HA SOLICITADO INFORMACION TURISTICA

[P120]

1	.1
2	.2
3	.3
4	.4
5	.5
NO SE	.6

GRADO DE ACCESIBILIDAD AL ALOJAMIENTO PRINCIPAL

[P121]

1	.1
2	.2
3	.3
4	.4
5	.5
NO SE	.6

GRADO DE SATISFACCION DEL ALOJAMIENTO

[P122]

1	.1
2	.2
3	.3
4	.4
5	.5
NO SE	.6

TRATO RECIBIDO EN EL ALOJAMIENTO

[P123]

1	.1
2	.2
3	.3
4	.4
5	.5
NO SE	.6

ACCESIBILIDAD A LOS APARCAMIENTOS

[P124]

1	.1
2	.2
3	.3
4	.4
5	.5
NO SE	.6

ACCESIBILIDAD A LOS RESTAURANTES/GASTRONOMIA

[P125]

1	.1
2	.2
3	.3
4	.4

5	.5
NO SE	.6

GRADO DE SATISFACCION DE LOS RESTAURANTES/GASTRONOMIA

[P126]

1	.1
2	.2
3	.3
4	.4
5	.5
NO SE	.6

TRATO RECIBIDO EN LOS RESTAURANTES/GASTRONOMIA

[P127]

1	.1
2	.2
3	.3
4	.4
5	.5
NO SE	.6

ACCESIBILIDAD A LA INFRAESTRUCTURA Y SERVICIOS PUBLICOS (ENTORNO, CALLES...)

[P128]

1	.1
2	.2
3	.3
4	.4
5	.5
NO SE	.6

GRADO DE SATISFACCION DE LAS INFRAESTRUCTURAS Y SERVICIOS PUBLICOS

[P129]

1	.1
2	.2
3	.3
4	.4
5	.5
NO SE	.6

TRATO RECIBIDO EN LOS DIFERENTES SERVICIOS PUBLICOS UTILIZADOS

[P130]

1	.1
2	.2
3	.3
4	.4
5	.5
NO SE	.6



ACCESIBILIDAD A LAS ACTIVIDADES PROGRAMADAS  
[P131]

1	.....1
2	.....2
3	.....3
4	.....4
5	.....5
NO SE	.....6

GRADO DE SATISFACCION DE LAS ACTIVIDADES PROGRAMADAS  
[P132]

1	.....1
2	.....2
3	.....3
4	.....4
5	.....5
NO SE	.....6

TRATO RECIBIDO EN LAS ACTIVIDADES PROGRAMADAS  
[P133]

1	.....1
2	.....2
3	.....3
4	.....4
5	.....5
NO SE	.....6

ACCESIBILIDAD EN LAS EXCURSIONES REALIZADAS  
[P134]

1	.....1
2	.....2
3	.....3
4	.....4
5	.....5
NO SE	.....6

GRADO DE SATISFACCION DE LAS EXCURSIONES REALIZADAS  
[P135]

1	.....1
2	.....2
3	.....3
4	.....4
5	.....5
NO SE	.....6

TRATO RECIBIDO EN LAS EXCURSIONES REALIZADAS  
[P136]

1	.....1
2	.....2
3	.....3
4	.....4
5	.....5
NO SE	.....6

ACCESIBILIDAD A LOS MEDIOS DE TRANSPORTE DEL VIAJE DE REFERENCIA  
[P137]

1	.....1
2	.....2
3	.....3
4	.....4
5	.....5
NO SE	.....6

GRADO DE SATISFACCION DE LOS MEDIOS DE TRANSPORTE  
[P138]

1	.....1
2	.....2
3	.....3
4	.....4
5	.....5
NO SE	.....6

TRATO RECIBIDO EN LOS MEDIOS DE TRANSPORTE  
[P139]

1	.....1
2	.....2
3	.....3
4	.....4
5	.....5
NO SE	.....6

TIENE USTED ALGO MAS QUE AÑADIR RESPECTO A SU VIAJE IDEAL U OTRAS OBSERVACIONES.  
[P140]

\_\_\_\_\_

MUCHAS GRACIAS POR SU COLABORACION. SU ASOCIACION LE TENDRA INFORMADO SOBRE LOS RESULTADOS DE ESTA INVESTIGACION.



ESTUDIO REALIZADO POR:



COLABORAN:



**P**REDIF

Plataforma Representativa  
Estatal de Discapacitados Físicos

Área de Turismo  
Avda. Doctor García Tapia, 129, Local 5  
28030 Madrid  
Tfno.: 91 371 52 94 Fax: 91 301 61 20  
E-mail: [predif@predif.net](mailto:predif@predif.net)